京城日報
朝刊　朝夕刊共八頁

社説　雜穀確保の要

新米の出廻り期を控へて內外地を通ずる政府の食糧對策は一應萬全の態へを整ふるに至つた。今後はこの對策に基づき內外地を通ずる食糧の需給がその圓滑なる交流によつて如何に實際的の調整を見るかといふことになる。即ち內地の不作、朝鮮の豐作とこの相交せる現實の食糧需給を見る時に、朝鮮米の內地移出可能量如何は多々益々辨ずるといふ前提の下に、至大の關心をもつものであり、從つて又滿洲より朝鮮へ代替食糧としての雜穀輸入可能量如何も、これらの三角關係において特に注目されるところである。この食糧の內鮮滿三角關係は昨年においても一種の紳士協定として試みられたものであるが、その成果は必ずしも成功せず、從つて朝鮮米の內地移出も內地側の期待に副へなかつたのである。かゝる滿洲國の食糧供出事情によつて[illegible]農林省が取扱ひ、同時において朝鮮へその配給を行ふことに決定したのである。三浦農林次官の來鮮、渡滿もこの內鮮滿食糧交流形式の改革を相互に確約せんとするものである。この滿洲雜穀輸入の農林省一手取扱ひは鮮米を得んとすればまづ滿洲雜穀を渡すといつた農林省の立場として十分首肯し得る措置であつて、朝鮮としても農林省さへ十分なる責任を以つてこれに當るならば、直接輸入手續その他の負擔が輕減することになり、何等異論なきところであるから、かゝる輸入方法の變革そのものについてとやかく批評せんとするものではない。たゞ注意すべきは滿洲雜穀の對日輸出數量中農林省が朝鮮へ供給すべき雜穀が絕對的に優先的に取扱はるべきであることで、この點農林省と總督府の間に十二分の諒解が存在しなければならない。要するに朝鮮としては對滿洲國政府との直接取引を斷つ代りに今後は專ら農林省との一本の交渉においてこの點の保證を確保すべきであらう。三浦農林次官は本年度の二倍は少くとも來年度確保すると語つてゐる。今後朝鮮として二倍といはず、帝國經濟圏の食糧國策に協力するといふ意味において、多少の犧牲を拂つても鮮米移出をなすだけの用意はあるのであるが、その代替食糧としての雜穀が最少限度の鮮內輸入を保證されぬ限り、內地への協力度合についても手加減を加へねばならぬことは當然であらう。兵站基地としての半島が所要する食糧は絕對的に確保されねばならぬからである。

ノーリツペン

モスコー正面へ　凄い錐揉み進擊
既にグザツク、カルガ突破

【ベルリン十二日同盟】確報によればヴイヤジマ、ブリヤンスク兩地區の包圍殲滅戰に一段落をつけたドイツ軍は今や優勢なる突擊機甲部隊をもつて諸方面から錐狀に赤都モスコーに迫りつゝある、すなはち西方から進擊する一隊はすでにグザツク（ヴイヤジマ東方約四十五キロ、モスコー西方約百四十キロ）を通過しまた西南方より猛進する他の一部隊はブリヤンスクよりカルガ（モスコー西南百六十キロ）經由、モスコー正面防衛陣地へ錐を揉みこむやうに突進中である

目を蔽ふ慘狀　ソ聯軍、慘憺たる敗北

【ベルリン十二日同盟】デーエヌベー通信は獨軍筋情報としてヴイヤジマ、ブリヤンスク兩地區における赤軍の慘憺たる敗北を十二日左のやうに報じてゐる

ヴイヤジマ、ブリヤンスク兩地區において獨軍の包圍に陷つた赤軍の大部分は十一日すでに完全に殲滅され僅少な殘存部隊は獨軍鐵環包圍陣を突破せんと企てゝゐるがその努力も獨軍の決定的性能を有する最新式機甲化部隊の前には全く無力で、この無謀な企圖の犧牲となつて斃れる赤軍兵士の血は一面に戰場を彩りその悽愴さは言語に絕するものがある、累々たる敵屍は到るところの戰場を埋め戰鬪の最も熾烈だつた一地點の如きでは僅かに幅二百メートルの戰線に八百五十の死體が目白押しに横たはつて颶風に吹き倒されてをり、その附近には軍需品を滿載した輜重用トラック三百台、牽引車、大砲などが散亂し慘狀は目を蔽はしむるものがある

モスコー特電【十二日發】赤軍のブリヤンスク地區よりの完全敗退によりモスコー南方における激戰の中心はオリヨールからツーラー方面に移つたが、赤軍機關紙〝赤い星〟は十二日オリヨール北部地區の戰況につき次の如く報じてゐる

オリヨール北方地區においては引續き激戰が繼續されつゝあり、ドイツ戰車大部隊は前後二回に亘りわが防衛線突破を企圖し來襲したが、その都度大損害を蒙つて擊退された、またドイツ機はわが陣地に猛烈な砲火を浴びせるとゝもに繰返し繰返し急降下爆擊を加へて來たが、わが步兵隊及び戰車隊の抵抗は頑强を極め、これに協力せるわが空軍も猛烈な攻擊を繼續遂に敵を擊退したのである

獨、楔形で進擊　ソ聯情報局發表

【モスコー十三日同盟】ソ聯情報局は十二日午後西部戰線の狀況につき次の通り發表した＝

一、西部方面戰鬪は次第に激烈化しつゝあり、獨軍は新銳部隊をぞくぞく戰線に送つてゐる、かつ獨軍は人員と武器の莫大な損失を犧牲にして赤軍を後方に脅かさんとこゝろみ、右地區の赤軍防衛線に楔形進出を企圖した

一、獨軍の攻擊は赤軍の頑强なる抵抗に逢つてをり未確定報告によれば十二日赤軍は獨戰車約九十輛、トラック二百七十輛、各種口徑砲六十二門、大小機關銃多數を破壞した、同日の獨軍死傷者數は一萬二千餘名に達する

一、ヴイヤジマ方面の一地區においてソ聯空軍は獨戰車卅三輛、トラック八十輛を破壞するとともに步兵大集團を粉碎した

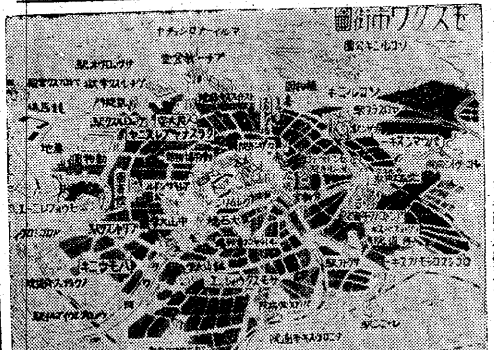

ソ聯捕虜は宛ら人種展覽會

【ベルリン十二日同盟】ヴイヤジマ、ブリヤンスク兩地區におけるドイツ軍の包圍殲滅戰が進展するにつれ戰意を喪失した赤軍將兵は續々とドイツ軍に投降し、戰線後方の俘虜收容所にはこれらの捕虜で充滿するに至つたとデーエヌベー通信は報道してゐる、集つた捕虜の中にはソヴエート聯邦のあらゆる人種が含まれ人種展覽會の觀を呈し、たとへばドイツ軍のため完全に殲滅した第十八軍團に屬する兵士の中にはドニエプル河の船頭をはじめとしてコーカサスの狙擊兵や蒙古人、韃靼人などをも網羅し、またハリコフの軍需工業地帯から義勇軍に參加した多數勞働者や僅か十四、五歲の少女達も混つてゐる有樣である、これらの少年兵の語るところによると彼らは九月十五日までモスコーの孤兒院にゐたもので一日だけ兵器で軍事訓練を經て直ちに前線に送られたといつてゐる

援ソに焦る　英各紙の論評

【ロンドン十二日同盟】赤都危しの報に接しロンドン朝野はソ聯援助を急務としてゐるが如何なる援助を與へるかにつき迷つてゐる有樣で例へば勞働黨紙ニュース、クロニクル紙は十二日英米兩國はソ聯に對し日本の北進阻止の保障を與へよと提案し左の如く論じてゐる

英米はソ聯に極東における日本の北進を阻止する旨の保障を與ふべきだ、かくしてソ聯は目下極東に待機中の約四十五萬の赤軍步兵隊、戰車約九千、裝甲車三千臺、飛行機八千機を同時に獨ソ戰線に振向け得ることゝならう

官邊筋では右につき一切の批評を避けてゐるが、中立國側消息筋ではかゝる要望しの提案は直接的にソ聯援助を要求するイギリス勞働者にとつては不滿であると述べてゐる、一方アメリー印度事務相も、われ／＼はあらゆる危險を冒してもソ聯を援助せねばならぬ、一切の障碍を克服することは一つに英米兩國の責任であり、かつ間に合ふいまのうちに必要物資を供給してソ聯を援助せねばならぬと演說した、なほ他の諸新聞はイギリスはよろしく新作戰を開始すべきであると示唆してゐるが、軍事專門家はイギリス政府が果してかゝる行動に出るか否かについて多大の疑問を持つてゐる

五行知識　V字運動

世界をあげて動亂の渦卷きのなかに歐洲の一部で行はれてゐたV字運動が英府當局の放送で一夜のうちに世界を風靡した、このV字運動は國家の發展には絕對勝利が必要だといふヴイクトリー（勝利）の頭文字をとつたものである、

寫眞は獨逸の某市廣場の中心に描かれたV字（ベルリン同盟）

モスコー陷落　今や時日の問題
その後に來るソ聯外交を注視

【東京電話】十月二日を期して火蓋を切つたドイツ軍の對ソ總攻擊戰の主目標がスターリン政權の撲滅をなす赤軍の徹底的殲滅にあつてモスコーの占領にあらざることはヒトラー總統の作戰指導ぶりよりしても明かなるところであるが總攻擊開始後十日餘にわたるドイツ軍の破竹の進擊ぶりを見ればドイツ軍は主目標たる赤軍に對し所期の大打擊を與へつゝあるのみならず、モスコー占領も今や時日の問題と化せしめつゝあることが觀取される、モスコー攻防戰の見透し、モスコー陷落後のスターリン政權の動向はどうか各方面ソ聯通の觀測を綜合すれば次の如くである

一、すでに後方戰線と化したヴイヤジマ、ブリヤンスクおよびカリーニン方面よりモスコーに到る地形は坦々たる平野であつてしかも機甲部隊の機動に最適の條件を備へたるアスファルト道路がモスコーを中心に四通八達してゐる、この平坦たる道路を利し精巧を誇るドイツ軍が斯の如く殺到しては如何に赤軍將士の戰意が固くモスコーの防備が强靭なりと雖も到底これを防ぎ切れぬであらう

一、スターリン政權の遷都先としてスターリングラードの名もあげられてゐるが、同地は地理的に獨軍の攻擊圏內に曝されてゐるので眞實性に乏しい、結局カザンおよびスウエルドルフスクの何れかに落着くものと見られる、赤軍最近の頽勢は蔽ふべくもないためモスコーは市民の間にもスターリン政權に對する不滿の聲が漸く擡頭しつゝありと傳へられるが、モスコー放棄の現實化した場合ソ聯民衆の被つた精神的打擊が如何なる形をもつて現はれるかが注目に値する

一、モスコーが陷落して過般の英米ソ、モスコー會談が無効化した場合ソ聯の對英米態度が現場の如く緊密な關係を維持してゆくか否かは頗る疑問であつてその場合のソ聯の現實外交の進路はわが方としても深甚の注視を要するところであらう

和平あり得ず
獨の食糧自給基礎强固

【リスボン十二日同盟】最近の獨ソ戰況は日毎にドイツ軍の有利を傳へ遲くとも十一月一杯には戰局一段落が豫想されるに至つたが、これについて最近バルカン一帶に獨英和平說が擡頭し、獨ソ戰終了後ドイツがイギリスに對し和平提案をなすであらうと傳へられてゐる、和平說は、從來樞軸の大作戰行はれたのち必ず擡頭することを例としてをり、現在においては實現の可能性乏しと見られてゐるがリスボン樞軸筋でも對ソ戰後ドイツの戰力がさらに增强され、長期戰態勢が整備されるとの豫想のもとに完全にこの說を否定してゐるすなはち從來ドイツ軍戰力の最弱點と看做されてゐたものは食糧問題であつたが、その最大危機たる今冬の歐洲食糧問題に關しリスボンに達した情報を綜合すれば左の如くである

一、ハンガリー、ルーマニヤなどバルカン諸國の穀物生產は平年作で、その一部をドイツに輸出し得る

一、デンマーク、オランダの畜產は飼料不足のため大打擊をうけドイツは逸早く肉類を鹽藏、または罐詰として貯藏し直接の影響は少い

一、フランス、スペインはアルジエリ、モロッコなどアフリカ植民地の豐作により主食物においては漸次好轉を見せて來た

一、ウクライナの穀物は獨ソ開戰直後ソ聯の廢却說が傳へられたが、事實はそのことなく、すでにドイツ軍が收穫を了したものが相當あり、未收穫分も着々收穫してをり、ドイツは歐洲大陸食糧の絕對不足分をウクライナ獲得により補ふことを得たわけで、今後の歐洲食糧自給の基礎を固めたものと見られ、チエッコ、ベルギー、フランスなどを合せた生產能力增加と相俟つてその戰力はます／＼增强されることとなり、英本土、地中海、近東アフリカなどの現狀をそのまゝにして和平をなすが如きことは絕對に有り得ない

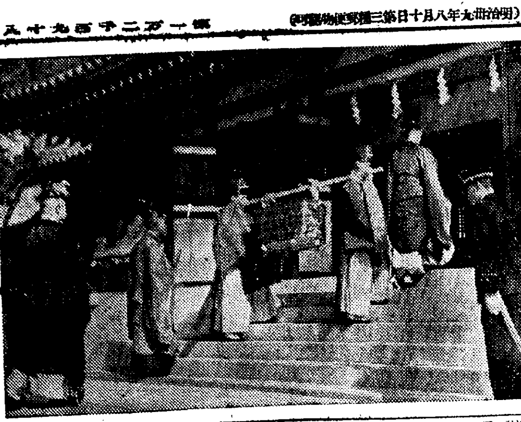

江原神社御列格奉告祭に參向する勅使南總督（大石特派員撮影）

笑止！敵の總反攻
邳縣の共產軍、脆くも總崩れ

【徐州前線にて十三日同盟】江蘇山東省境邳縣地區において共產軍第百十五師を包圍攻擊してゐる原田、湖、細井、綿川、高井の各部隊は行動開始一日にして破竹の勢をもつて敵第百十五枝隊の據る四戶社を陷し、鄒家墳の邳縣共產政府を攻略し十一日各部隊の連絡なり南下せる○○部隊の進擊に呼應して包圍網を縮めて掃蕩戰を續行中である、かくて退路を完全に斷たれて包圍された徐部前總下第百十五師は全く潰滅に瀕してゐる、またわが他の各部隊も引續き邳縣城を中心に附近一帶の新系匪軍の殘敵を掃蕩して之に大打擊を與へ、多大の戰果を收めつゝある、共產第百十五師はわが進攻の數日前十里鋪を中心に新系軍と衝突、山東省郯縣附近で激烈なる國共相剋を展開中だつたもので、その虛をつかれて周章狼狽、脆くも總崩れとなつて四散しわが軍に殲滅されてゐる、また邳縣地區內の新系匪軍も蔣の指令による總反攻を企圖せる双十節當日夜陰にもわが機先を制する一齊掃蕩に遭ひ總反攻どころか包圍網內を血眼で逃げ廻つてゐる

南總督歸城

江原神社の國幣小社御列格奉告祭に勅使として參向した南總督は祭式終了後春川を出發、十二日午後六時五分京城驛着臨時、鈴川京畿道知事、矢野京城府尹、信原文書課長等の出迎へをうけ直ちに官邸に入つた

殉職と認定さる　伊號第六十一潛水艦生死不明者

【東京電話】十三日午後海軍省公表＝去る二日九州の北西海面で沈沒した伊號第六十一潛水艦乘員の生死不明者は遂に殉職と認定せざるを得なくなつた旨十三日午後四時海軍省より左の如く公表された

海軍省公表　去る十月二日九州北西海面において遭難沈沒せる伊號第六十一潛水艦に對する救難作業は連日全力をあげ續行中なるも各種狀況より判斷の結果、生死不明者は殉職と認定するのやむなきに至れり

【佐世保電話】佐世保鎭守府十三日午後六時發表＝

一、今回遭難せる伊號第六十一潛水艦引揚については關係各部において全力を擧げて努力してゐるが、本日までに判明した乘員中既發生存者を除き行方不明者は遺憾ながら殉職者と認定するのやむなきに至つた

一、本日海軍大臣代理中原義正少將、軍令部總長代理鈴木義尾少將が住山佐世保鎭守府司令長官を訪問、伊號第六十一潛水艦の災厄につき親しく慰問の言葉を傳達後鎭守府會議室にて佐世保在住の遺族に對し懇ろに弔問した

前線を視察　岡村北支最高指揮官

【北京十二日同盟】岡村北支最高指揮官は前線視察ならびに管內巡視のため興亞院華北連絡部長官鹽澤少將などを隨へ去る八日北京西郊飛行場發軍用機で開封に向ひ當夜は前線に一泊、九日朝黃河渡河點より新鄉一帶を視察し十日杉山北支派遣軍最高指揮官と要談十一日は濟南を經て舊川に至り十二日博山炭坑を視察したのち濟南に引返し十三日朝武定に赴きそれぞれ現地部隊を巡視の上午後濟南飛行場發同五時歸燕した

第十四回敎育審議會總會

【東京電話】第十四回敎育審議會總會は十三日午前首相官邸に開催、審議會總裁荒木貞夫大將、田所美治委員長以下委員、政府側より橋田文相、菊池文部次官以下關係官出席、二日の第六十一回特別委員會で決定された

一、敎育行政および財政に關する要綱案

を上程審議の結果、委員會決定の通り可決答申、次いで

一、國民學校敎員の優遇ならびに師範學校制度刷新の急速實施
一、諮問類別調査
一、敎員養成

に關する三建議案を可決、鈴木總裁より審議會の任務を終了した旨の挨拶あつて散會した、敎育審議會は昭和十二年十月內閣に設置せられて以來五年間にわたり青年學校の義務制、國民學校制の實施、師範學校ならびに青年學校敎員養成所の昇格など各主要事項の答申を行つて來たが、今日の總會をもつて諮問第一號の答申全部を終つたので審議會の任務は一應終了したわけである

新機構の實現は大體來月初旬ごろ
歸任の車中に大野總監語る

大野總監

【靜岡にて中牟田特派員發】本府機構改革その他重要政務を帶びて四日着京以來總督府方面と折衝を遂げた大野政務總監は豫定通り十三日午前九時東京驛發列車で歸任の途についたが車中訪問の記者に對し次の如く語つた

官廳事務の再編制、官吏の增員防止の建前として新しく局、部の增設は行はぬとの最高方針が閣議で決定してゐるのでこれに對し除外例を求めてゐる、本府の機構改革の交渉は最初より非常な難物であつたが、しかし、關係方面で大いに折衝した結果、大體諒解してくれたやうであるだが、未だ決定せぬ部分がありその內容についてはくわしく話せない、新機構實現の時期は閣議のほか樞密院との關係もあるのでまた企畫院の委員會、樞密院本會議等の手續きを經由せねばならぬから早急は全くつかぬが自分としては來月初旬までと期待してゐる、これに關聯する人事異動はまだ考へてゐない、內地官廳の機構改革は大體昨年中に片づいてをり朝鮮が本年になつて行ふことになつたのが行惱みの一つの原因であつた、しかし外地が內地よりおくれるのはやむを得ないことであらう、先年十一年改良部、山林部を統合して農林局を創設した當時でさへ內地においては相當論議されたやうであるが、今回のはそれ以上の改革であるから問題とするのは當然とも云へる、何れにせよ、交渉が進むにしたがつて諒解して貰つたとはよろこばしい

× × ×

滯京中には近衞首相、豐田拓相の他井野農林、小倉大藏の二相とも會見したが別に具體的な要件があつたわけではない、朝鮮米が增收だつたことは各方面で大いに歡迎され好評を博したと自分としては十一日行つたが、同會は內地側官廳と仕事上の連絡をとるのがなかゝ困難な樣子であつたがゆつくり事業を進めるほかない。大竹理事長の病はさほどひどくはないときいてゐる、內地は寒氣が多いのにおどろいたが身體の方は別に惡くはない、しかし大事を取つて京都に一泊する—

總監は京都の都ホテルに一泊のうへ〝十五日〟あかつき〟で歸任の豫定、なほ同行の天谷秘書官は脫腸を癒めたため步行困難である

ル米大統領特別メッセージ

【ワシントン十二日同盟】四百五十年前一四九二年十月十二日はコロンブスがアメリカ大陸を發見した日であるが、ルーズヴエルト米大統領はこの日を記念して十二日特別メッセージを發表した

今度は米、蘭印軍事會談

【マニラ十三日同盟】ボパム英極東軍司令官の來訪による英米軍事會談は極東における兩國の軍事的政治的協力の强化を意味するものとして注目されてゐる折柄今回さらにアメリカ、蘭印軍事會談が開かれることゝなり、蘭印陸軍參謀總長ボールテン將軍は十三日正午軍用機でマニラに到着した、右に關しアメリカ極東陸軍司令部ではボールテン將軍の來訪はクラヂツト空軍代將が極東における各國の空軍整備狀況視察の途次蘭印を非公式に訪問したのに對する答禮のためであると說明を發表、マッカーサー極東軍司令官もこれに關して蘭印陸軍がその領土ならびに獨立保全のために拂ひつゝある努力を賞讚する談話を發表した、なほボールテン將軍は到着後直ちにマッカーサー司令官以下アメリカ極東軍首腦と會談を開始し、同將軍は今後數日間滯在して要談を重ねるはずであるが、この會談が過般の英米會談と密接な關係をもつことはいふまでもなく、英、米蘭印の防衛增强に關する情報を交換し、米蘭印兩軍の密接な提携につき協議を遂げるものと見られる

總督府辭令（十一日附）

本府專賣局技手金本慶夫任本府專賣局技師（七等）▲（咸興地方）本府判事大野淳信敍高等官六等▲（順天）公立中學校敎諭權軍輝依願免本官

＝人＝

◇渡邊豐日子氏（朝鮮林業開發社長）十四日午後二時十二分京城驛着にて咸北より歸任
◇住山翻氏　咸鏡南道方面へ十三日午後十時京城驛發十六日歸城の豫定
◇辛泰嶽氏　同上
◇青山白樹氏　同上

寄來る敵機押切る防空
防空訓練　第三日

天下無敵胃腸病に
胃腸病に永年苦しむ人へ
慢性胃腸藥　タイト
¥1.00　¥2.00　¥5.00　¥10.00（送料）
各藥局に有り品切ノ節ハ本舖へ御注文乞フ
大阪市港區市岡濱通五丁目卅九　本舖　隈田春日堂　振替大阪四一七三〇番
急性慢性下痢症には百發百中

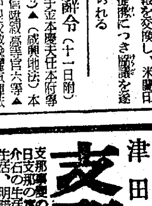

どのカメラより―
このライラ
東京・銀座西六ノ五　富士光商事株式會社

近日發賣
昭和十七年版　朝鮮年鑑
別紙附錄『朝鮮人名錄』　四六版一千餘頁　定價壹圓貳拾錢（送料二十一錢）
半島における唯一最高百科全書と云ふべき『朝鮮年鑑』昭和十七年度版愈よ近日中發賣！戰時態勢下に於ける半島一ケ年の政治、產業、經濟、文化など遺憾なく收錄、時局下萬人必携の書として是非御備置を乞ふ、特に卷末の人名錄及別冊附錄『朝鮮人名錄』の重寶は何人にも喜ばれるところである
用紙節約の爲部數を限定せるため發賣當日賣切の虞あり早急最寄り書店及本社各地支局販賣店で御求めを乞ふ
發行所　京城太平通一丁目　京城日報社（振替京城二〇〇番）
取扱店　京城本町二日韓書房　京城明治町大阪屋號書店卸部　京城日報各地支局及販賣店

從軍白衣の天使の熱淚作
增刷出來
現地手記　野戰病院　大嶽康子著　一圓廿錢（送料九錢）
陸軍省報道部長馬淵大佐推獎★★　『病院船』の著者の現地報告！灼熱の南支〇〇病院にあつて、傷病兵と軍醫と白衣の天使の三者が一體となつて、祖國のためひたむきに病と鬪ふこの姿、讀んで泣かぬ日本人はない！國民必讀、戰ふ兵の心を知れ
純愛小說　母の灯　石橋みつ子著　九拾錢（送料九錢）
『主婦之友』二千圓懸賞一等當選作★★　召されて『病院船』に乘組んだ白衣の天使と、今はふる里に年老いしその母の、つゝましき勝利の人生記錄。母と娘の奏でる深く清き愛情は、尊く美しき眞實の響きを淚々と讀者の胸に傳へる感激の母性愛小說
東京・神田（振替東京一八〇）　主婦之友社

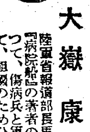

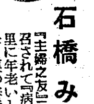

北京の歷史　村上知行著　柳瀨正夢裝幀
支那四千年史の縮圖とも云ふべき北京の興亡の歷史を描く獨自の文學的敍說は香氣に充ちた絕讚の書。著者の正確なる考證と相俟つてかつ全卷溢るゝ興趣を盛つてゐる。
好評新刊!!　B6判・四五八頁・圖入上製　定價金貳圓五拾錢　送料拾八錢
內容概略　太古の北京・遼の興起・東洋のランスロット・北京の成長・蘆溝橋の架設！・沙漠の嵐・元遷都・文天祥・マルコポーロ・元冠・元の滅亡・王城北京の完成・午門前の大敎刑・外城建設・陷落の前夜・滿兵關に入る・中國の天一坊・アダム・シアール・聖王の代と天災・宮室の大暗鬪・骨肉爭ふ・頤和園の興起・死の都（內容見本呈）
隨筆大陸　村上知行著　柳瀨正夢裝幀　B6判・三四八頁・寫眞入　美麗裝　定價金壹圓八拾錢　送料金拾五錢
支那事變秘史　津田元德著　B6判三二一頁・寫眞入　定價金一・八〇　〒・一二
支那及支那人を識ること深き著者が、支那の社會・風習・人情の機微に觸れて、縱横に描いた好評の書。支那を識らんとする人にとつて燈火親しむべき好伴侶。
支那事變の裏面史として、興趣盡きざる內容を持つ好著。未だ公表されざる汪兆銘と蔣介石の生活とその周圍、明暗兩面に動く支那の解剖!!
部數に限りあり。註文は御早く、品切の節は直接本社へ
發兌　株式會社　大阪屋號書店　東京市日本橋區吳服橋二ノ五
發賣　京城　大阪屋號書店　京城府本町一丁目
發賣　大連市浪速町　大阪屋號書店

小山寬二著　荒野の父　加藤完治　規格B6判・二七一頁　定價一圓三十錢（送料內地九錢）
大陸開拓の父、加藤完治氏の偉大なる功績を知らないものはもうあるまい。殊に加藤氏の指導下にある內原の青少年義勇軍訓練所や、國民高等學校のことなども、近來盛んに喧傳されてゐる通りである。だが、加藤氏の今日の大事業が決して一朝一夕に成つたものでなく、その底の、長い間の血の滲むやうな苦心を、眞に知つてゐるものは尠い。本書は、新日本の指導者たる氏の眞面目を描き、今日迄の血淚奮鬪を眼前に彷彿せしむる感激の書である。
（新刊）土に生きる人々　和田傳著（規格B6判二二〇頁　定價一圓五十錢送料十二錢）農民文學の第一人者たる著者が、農民への人生凝視、人生の淚と笑を描ける名作を蒐む
大地の朝　諏訪三郞著（規格B6判四〇四頁　一圓六十錢送料十錢）
東京小石川　大日本雄辯會講談社（振替東京三九〇〇）　各書店にあり

松原總裁を初め 新人實に卄名

京城商議推薦候補發表

京城商議の議員推薦候補者は十三日午後二時左の如く推薦會より正式發表をみたが、候補者の顔觸れをみると何れも從來に見ざる大物揃ひで就中新人の躍進が目ざましく、卅名の候補者中新人候補者が定員の三分の二即ち廿名を占め現議員の再選が僅か八名に止まつたことは、既成勢力や情實に拘泥せず眞に有能な商議の新人候補者の選出を目的とした推薦會の理想が達成されたものと云ひ得べく、この意味で各方面より好評を博してゐる

立候補者氏名

勸銀（新）片岡　勉
多田工務店（新）多田順三郎
（現）田中　三郎
朝鮮精米（新）小笠原儀雄
朝鮮運送（新）荻原　三郎
伊藤商行（現）伊藤　壽一
京城肥料販賣（新）岡崎　康一
（現）新田　義民
東洋棉花（現）山本　喜一
丁子屋（新）小林　源六
（現）原邊　相昊
京城紡織（新）金　洙
（現）飯塚　利美
和平堂藥房（現）茂原　東喜
（現）内山　寬正
（新）栗本　正降
漢城銀行（新）玉山　友彥
（新）向井　吉治
中央物產（現）酒井政之助
（新）全　用　淳
（現）河野　又一
（新）芝村　定宰
（新）本吉兵次郎
（新）木戸　康富
紀淸洋行（元）尹　宇　植
朝日合名（元）金子　圭三
朝鮮銀行（新）松原　純一
中央無盡（新）古庄　逸夫
小林鑛業（新）富松梅太郎
新井藥房（新）新井　俊次

推薦會の大成功

推薦制實施による京城商議員候補者の顔觸れは、幾多の紆餘曲折を經て十三日遂に發表をみた、去る四日議員を選出すべき重要使命をもつ推薦人が決定して以來推薦候補者を決定するまでに十日間を要したわけであるが、この間容易に決定すべく傳へられながら案外人選に手間取り、殊に土壇場になつて深刻な人選難に陷つたのは、選出すべき推薦候補者が未だかつてない大物揃ひであつたゝめに銓衡苦に喘いだものとみられるが、何れにせよ松原鮮銀總裁をはじめ京城財界の權威者を集め得たのは推薦會の大成功といひ得よう

次期會頭に 松原總裁確定的

京城商議次期會頭の下馬評は推薦候補者の顔觸れ豫想と共に各方面より異常な興味をもつてみられてゐるが、結局半島財界の大御所松原鮮銀總裁が候補者に推薦せられたところから見て、當然同氏に落着く模樣で同總裁がこれに内諾を得たやうである

すなはち松原氏が有力視される理由は今回の推薦候補者が從來にない大物揃ひであるので會頭たるべき人物も議員の統制に適應なきかつ朝商からも懸望されぬやうな大物會頭でなければならぬといふ建前から推薦會で種々人選の結果、遂に同氏の出馬を促すに至つたもので、推薦候補者の顔觸れが大體決定をみながら最後の土壇場で人選難に陷つたのも同氏が諾否を容易に決しなかつた爲とみられる

なほ同氏は十三日の重役會において次期京商會頭就任の諒解を得たもの如く、客觀的情勢よりみて同氏の京商會頭就任はもはや確定的とみられるにいたつた

新人候補者の辯

先輩の體驗を想起 微力を盡す 松原鮮銀總裁

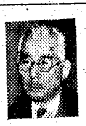

京城商議々員候補者に推薦された松原鮮銀總裁は十三日午後總裁室で左の如く語つた

關係者再三の熱心な懇請があつて、遂に承諾したにはしたが、全く擔ぎあげられた形で自分としても未だはつきり肚を決めかねてゐるやうな心境である、大體自分は銀行自體の職務をもつてをり、又朝鮮ではいろいろの名譽職みたいなものにも關係してゐる上に、最近は時局下中央での要務も澤山あるので一應も二應もお斷りしたのだが結局斷り切れぬ狀態になつてしまつた、自分としてはたとへ京城商議の議員に推薦されてなつたとしても今のところ會議所そのものゝに對する知識もなく、況んや今後の商工業界をいかにすべきやといふやうな抱負も又それに對する自信もないのであるが、一旦引受けた責任は無責任で見られるものでなくては美濃部總裁が一時京城の會頭をやられたことがあるが先輩のこの體驗を想起してとにかく今後ゆつくり自分の行き方を考へてやるつもりだ、鮮銀としても微力をつくし度い、よろしくお願ひする次第だ【寫眞＝松原總裁】

商議の舊體制を根本的に改革 窯業肥料販賣專務 岡崎康一氏

この問題は松原總裁より突然交渉を受けて戴いたのだが、總裁の話では今度京城商議の大醇新を行ふに財界よりも澤山出るのだから國家のため一つ出馬してはどうかといの話で、自分としても何事も國家のためであるならば微力ではあるがやつてみようと返事して置いた、大體現在のやうに商議が舊體制ではこの經濟非常時を乘り切れんわけで、この際商議機構と機能を根本的に革新する要があり、自分もそれを特に監督の條件にして應じたつもりだ【寫眞＝岡崎康一氏】

議員たるの使命を果す 富松梅太郎氏

現在では推薦されただけで未だ事實として投票が發されてゐるので決定を見た上でなければ何も仰しいことは言へないが希望として言へば今般推薦制度を採用せられたことは會議所が時局に相應しくその使命を達成せんとする目的であると解する、その意味に於て會議所の事業に參畫する議員は充分その意義を實行に移す責任があると思ふ、だから當選御禮などと仰々しいことはどうかと思ふ、議員として今般の制度改革の使命を認識し議員たるの使命を果す覺悟であるが、未だ最後的決定を見てゐないので實際問題に付いては言へない

各々事業に微力を盡す 東棉支店長 山本喜一氏

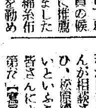

私は今回はからずも纖維界の代表として京商議員の候補者に推薦されました 私が綿糸布同盟會ほか四團體の理事を勤めてゐる關係上、纖維業の事業のみに没頭するかの如く解釋される向きもあるやうですが、私は單に纖維界のみでなく各方面の事業に微力を盡したいと念願してゐます、私の理想は商工會議所の機構改革にあり、統制經濟の進展に即應した商工會議所の新性格を確立することが私の念願であり、使命であります【寫眞＝山本喜一氏】

一切を委せた 中央無盡社長 古庄逸夫氏

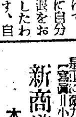

實は昨日松原總裁と林殖銀頭取からぜひ出て貰ひたいとの交渉を受けて、兩氏に自分の進退をお委せしたわけです、自分としては無盡の合同を手がけて當分暇がないので、あまりお役にはたゝんと思ふのですが、私が出ないければせつかく皆さんが相談されたことが壞れて了ひ、松原總裁も私のために出なければならぬといふことになると困るので皆さんによろしくお委せした次第だ【寫眞＝古庄逸夫氏】

統制經濟の弱肉强食を是正 小林源六氏

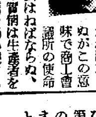

統制經濟の完全なる遂行は官民の協力に俟たねばならぬがこの意味で商工會議所の使命は實に重大と云はねばならぬ、現下統制經濟の實情は生產者を重視し、小賣機構を過小視する傾向があり小賣の弱肉强食の感がある、私は統制經濟の目的はいゝがこれを達成すべき方法が悪いと思はれるので綿民間人として下意上達をはかり、これが是正に微力を盡す覺悟である【寫眞＝小林源六氏】

新商道を發揮 本吉兵次郎氏

この度京商議員の候補者として推薦されたが、私の理想は半島は統制經濟時代に即應した半島兵站基地に益々商官民が一致協力して大東亞建設に邁進し今までの商機構を改革し、我々商人の立場からして今後共新商業道德確立に邁進して先輩諸氏の御指導に微力を盡して行く

全くの白紙 新井俊次氏

私は未だ若年なのでそんな意志もなかつた所突然の推薦を受け一應辭退したのであるが本日再び交渉を受けたので受諾した次第であります、そんな譯で現在の私の心境は全然白紙でありますが出來る限り使命を果したいと思つてゐます

國策に協力 朝鮮運送社長 荻原三郎氏

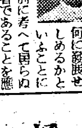

現在の商工會議所を如何に發展せしめるかといふことについては未だ別に考へて居らぬが自分が候補者であることを應諾したのはこの非常時を乘切るに一會社の運營に專念するばかりでなく、いろいろの形に於て國策に協力し、國家のためにつくすことが必要であると考へてゐる、自分としてはさういふ意味で出馬を決意してゐる【寫眞＝荻原三郎氏】

けふ京商で 立候補者初顔合せ

京城商議では十四日午後三時より同所に推薦候補者の初顔合せを兼ねて打合會を開催、推薦會を代表して林殖銀頭取より挨拶をなし、終つて立候補者の屆出手續きにつき打合せを行ひさらに選擧運動についても種々打合せを行ふ、なほ立候補正式手續きは一兩日中に行ふはず

朝鮮の更新增米計畫 劃期的なものを樹立せよ

三浦農林次官と一問一答

三浦農林次官は十三日午後二時總督府企畫部長室で記者團と會見大要次の如き一問一答をなした

【問】滿洲雜穀を農林省が買取つて朝鮮へ配給するといふ方法を執るに至つた動機如何

【答】統制經濟も深化しつゝあり個々の折衝はうるさいと思ふので農林省が仲に入つて滿洲雜穀の關係を簡明にしようぢやあないかといふのが今度の考へ方だ

【問】滿洲雜穀の集荷は至難と思はれるが自信があるか

【答】滿洲國當局へも萬全の方策を講じて貰ふつもりで農林省としても雜穀を滿洲農家から搬出で代りに綿製品を渡すやうに目下手配中である

【問】朝鮮からの米の移出、それに代る雜穀の供給數量は協定したか、どの程度か

【答】事務當局としては若干數量を數字的には檢討してゐるが、朝鮮及び滿洲の食糧事情も充分見極めねばならず内外地一丸として考へ方の限度の適當なところに結論を得るのがほんたうと思ふ、だから數量の公表は今のところ發表を許さぬ

【問】内外地を一丸とする綜合增產計畫はどうなつてゐるか

【答】企畫院でも是非やりたいと思つて材料を集めてゐるが、物動の關係もあるので樹立までに至つてゐないが、米穀增產は緊急を要するので内地も朝鮮も滿洲も夫々將來の見當をつけて一大增產計畫を樹立實行すべきものと思ふ

【問】朝鮮の更新增米計畫に對する意見如何

【答】朝鮮の增米計畫は劃期的なものを樹立されたいと思ふ

【問】增產して與れただけでは朝鮮としても考へざるを得ない、農林省も過剩時代が來れば共同の責任を持つか

【答】要は國防國家體制を執るか否かといふことと思ふ、國家の運命を度外視して、あらゆる重工業方面の生產擴充でも食糧が重大問題であり、消費の增大は必然的に增加してゐるのであるから内地外地を問はず增產を强行すべきであると思ふ

【問】御話のやうに議論拔きで一大增產計畫を樹てるべきであるとのことは判るが、十年、十五年後に過剩時代が來るとすれば農林省は共同の責任をとるか

【答】とてかまはんと思ふ、しかし世界的に農業恐慌時代であつた過去の一頁を辿へて云々すべきではないと思ふ、平和時代の將來についてはその時代において處理すべきで現在は食糧增產に邁進すべきであると思ふ、お互ひに認識し理解し同情しあふことが絕對必要であるから今回の滿洲雜穀もそれにある、今後場合によつては食糧局長官も來るかも知れず、必要に應じて農林省からやつて來て滿洲雜穀確保に努力する、朝鮮でも出來るだけの米を出して貰ひたい

輸送動脈完成へ 新規事業費膨脹

明年度鐵道局豫算案

朝鮮總督府特別會計の主軸をなす鐵道局の十七年度豫算要求額の編成はこの程完了、經常部は勿論おくれてゐた臨時部についてもいちいち時局に對する說明に入つたので、總額豫算要求額の集計は近いものとなつた すなはち鐵道局要求豫算は從來一億數千萬圓に達した通り拔けて豫算たる諸計畫經費の擴張、代引等の四千二百餘萬圓の大增額をみたが要求額は歲入において事業收入は本年度比一〇パーセント增の二億六千餘萬圓、臨時部一億九千餘萬圓、歲出は經常部二億六千餘萬圓本年度比七〇パーセントの各增加で歲出計は五億五千餘萬圓の巨額に達した、臨時部の大半を占める固定資產增加額は二億數千萬圓に及び一部繼續事業の既定豫算に減額をみたが、物價高による計畫變更、新規事業の要求とによりかくも膨脹をみたもので大陸の陸橋として輸送動脈の劃期的擴充を完了せしめんとする特殊使命としては私鐵補助金の增加、用品資金特別會計に新に三百萬圓の繰入を計上、同會計をして現保有資金五百萬圓に加へて計八百萬圓をもつて彪大工事量の遂行に物價高、資材難を克服、萬全を期した適用をねらふことゝなつたかくて鮮鐵の要求額は通り拔け著るしい膨脹となり計五億五千餘萬圓をもつて大陸基幹鐵道としての全負荷力の飛躍的增强と使命遂行に劃期的努力量を發揮せしめることゝなつた、これがため一般の福私施設等不急部門の抑制をみたことは注目される

本年產繭額 前年比一割二厘減

農林局發表＝昭和十六年春蠶期における飼育戶數は八十六萬六百九十七戶で前年比一萬九千五百六十五戶、一分二厘の增加を示し掃立枚數は六十五萬二千六百九十六、五枚で前年比一萬二千二百七十七、五枚、三分五厘の增加而して產額においては一千二百十一萬五千二百六十三瓩で前年比百十四萬一千六百七十三瓩、一割二厘の減少を示しその價額は二千百九萬九千四百三十六圓となつてゐる なほ本年の春蠶は南鮮地方における降雨のため作柄は概して不良であつた 即ち日照不足に因る未熟桑葉の給與と低溫多濕の現象に支配される所多く蠶兒の發育を阻害される一部の障害と更に掃立後における降雨のため作柄は概して不良であつた

一千萬圓の新銀行

哈市に設置機運濃化

【哈爾濱】全滿地方銀行振興に併行する政府の地方銀行整備は時局の進展とゝもにその緊要性が痛感せられ現にさきの大滿中銀副總經理の東北視察行により急速に具體化を見るものと信ぜられるに至つたが、全滿有數の經濟中心都市としての哈爾濱に對しても近く何らかの具體策が講ぜられる模樣である、即ち現在北滿銀行は十行を數へるも、その經營的特殊性から資本金百萬圓以上を有するものなく、從つて綜合的國家經濟計畫を樹立せんとする現段階にあつては今日における哈市の經濟的發展に即應し得ぬ憾みあるため最近地場、中央を通じて、哈市における中心的有力銀行設置の機運が濃化するに至つたもので、このほど經濟部當局では諸般の國內事情に鑑み、資本金一千萬圓の新銀行により、先づ當業銀行の買收を手始めに漸次滿、鮮系銀行をもこれに吸收する方策を決定する模樣である

忠北篇

展開する鑛山增產運動 無極金山に腰据ゑて 一心同體・增產の意氣に燃ゆ（完）

海のない道北は農產物をもつて代表せられる、しかし時局下に大きく起ち上つた忠北道は鑛業においても偉大な底力を持つのである、北鮮にまけない鑛區約八百五十の鑛區があり現在二百八十二鑛區が採掘されてゐる、金鑛にさきがけ昭和十三年の秋には鑛業協會を組織、その强力な組織をもつて資材の共同購入ならびに配給と勞務調整の圓滑が期されて來たが職場組織とともに新しき大旆が掲げられ今や總力、總起ち、總進軍をつゞけ增產へへの拍車をかけてゐる 全道を通觀すると現在では事變前の八割增產を來してゐる、清州を距る十里程の地點に朝鮮製錬の無極鑛山がある、務監頭尚蔡原三氏は自ら作業服をまとひカンテラ片手に坑道に入つて行く、五百尺下の坑道の中へ暗坦な坑道を縫ひへて進む、ポタリくと落ちる滴に無氣味な餘韻さへ聞もなくブルルと地響がして來たいよく現場だなと思ふとカッチンくとノミやハンマの岩を碎く音が手にとるやうに聞える、突如凄い地響を感じといふべきか恐しい地響を感じて戰慄する、すると案内の同鑛山の飛石所長が發破をかけてゐますよと敎へてくれた『大した音ですね』といへば『あれはこの坑道でなく二百尺上の坑道ですよ』と笑ひと答へる、懇よ現場を訪れる、若い鑛夫が汗みどろになり兩足を踏みしめ機械鑿をにぎる如く鑿岩機を操縱してゐる、聞けば十四、五人の鑛夫が岩に鑿を突き込んでそれこそモリモリと腕をふるつてゐる、三十分づつ交替する鑿岩士たちは『わしたちは古い古い昔から滅私奉公ですよ』と元氣よくカッくと笑ふ、頼もしい姿を目擊したわれくは言語＝直ち＝に本鑛の開發に乗り出したのである、同社では無極鑛山は高麗時代から砂金地と知られ、支那人によつて採金されたと傳へられ、明治三十九年には一時ドイツ人が採掘したがそのうち轉々として戻り昭和十三年に至つて現在の朝鮮製錬が明簇のバトンを受ついだのである、同社では取掛り同所に第一、第二、第三の廣大な製錬所を設置するや引つぎ浄源選鑛設備も完成し今ではこれが晝夜休みなくモーターが廻轉してゐる 坑道の中で火を吐く五十餘臺の鑿岩機に步調を合せ二千餘の鑛業戰士が十時間交替で增産報國に挺身してゐる、トロッコで運び出された鑛石は少年鑛夫ならびに婦人の選鑛班によつて巧みに捌かれ選鑛所に嫁入りをしたかと思ふと卅分後には綺麗に製錬され『金や銀』の素顔を見せる、この鑛山では永久性を保ち坑道の開坑、探鑛に於ける決害防止、福利施設の萬全を期し年年計畫的增產を行つてゐる、一方勞務者は殆んど九割が附近の農村婦人までが、この鑛石を受けに來て『山と村』とのうちとけた麗しい＝風景＝をみせて山の者は農村に配給され何等不自由を感じずに職域奉公に熱中してゐる

半農半鑛 で一日畦畔に働けば翌日は山で働くといふ調子で食糧は自給自足の域まで達してゐる上に、鑛山聯盟の手によつて生活必需品は圓滑に配給され何等不自由を感じずに職域奉公に熱中してゐる、さらに鑛山聯盟の活動としては毎朝常會を開き、まづ宮城遙拜、皇國臣民の誓詞と鑛山訓を齊誦してラジオ體操を行ひ、六時から仕事に取り掛かる、作業の時でも坑道、坑道ごとに愛國班が設けてあつて、この分隊をして職事作業をやらしてゐるので能率以上の能力を發揮してゐる さらに感心したことは愛國班が夜間國語講習會を開いて文盲退治に努め全鑛夫が國語を常用してゐることだ、現在では主として婦人に國語を敎へてゐるが、最近は附近の農村婦人まで吸收する意氣込みで指導幹部と鑛夫たちの意氣がぴつたり合つてゐること、さらに永久性のある山といふことがどうしても腰を据ゑて增產をなし遂げ得るのだと思ふ

體育

朝鮮神宮奉賛體育大會

廿二日から京城運動場で開催

第十七回朝鮮神宮奉賛體育大會はいよく廿二日開幕、午前八時京城運動場に開會式を擧行、廿六日まで五日間に亘つて半島體育の最高の能力と意氣を神宮大前に獻納するが、決定したこれが大會の十七部門の競技及び組合せを十三日朝鮮體協で發表した

◇陸上競技（京城運動場）

競走の部 一、青年團一〇〇米第一豫選（四組三着迄）午前九時、二、中等一〇〇米豫選（三組二着迄）同九時一〇分、三、青年團一、〇〇〇米決勝（四着迄）同九時二〇分、四、中等四〇〇米豫選（三組二着迄）同九時四〇分、五、青年團一〇〇米準決勝（二組三着迄）同九時五〇分、六、中等一〇〇米決勝（四着迄）同十時、七、青年團四〇〇米決勝（四着迄）同十時二十分、八、中等八〇〇米障碍走豫選（二組三着迄）同十時二十分、九、青年團一〇〇米決勝（四着迄）同一〇時三〇分、一〇、中等一、〇〇〇米決勝（四着迄）同一〇時四〇分、一一、中等四〇〇米決勝（同）同一一時、一二、青年團二〇〇米障碍走決勝（同）同一一時二〇分、一三、中等八〇〇米障碍走決勝（同）同一一時三〇分

投跳の部 一、中等走高跳（四着迄）午前九時、二、青年團走巾跳（同）同九時十分、三、中等砲丸投（同）同九時卅分、四、青年團走高跳（同）同十時、五、青年團手榴彈投（同）同十時卅分

競走の部 一、女子六〇米第一豫選（四組三着迄）午後十二時十分、二、男子一〇〇米豫選（二組三着迄）同一時、三、女子四〇〇米豫選（同）同一時二〇分、四、男子四〇〇米障碍走豫選（二組二着迄）同一時五〇分、五、男子高障碍決勝（四着迄）同二時一〇分、六、男子一、〇〇〇米決勝（同）同二時三〇分、七、女子八〇〇米障碍走決勝（同）同二時四〇分、八、男子四〇〇米障碍走決勝（同）同三時一〇分、九、男子一〇〇米決勝（同）同三時三〇分、一〇、女子四〇〇米決勝（同）同三時四〇分、一一、男子一〇〇米障碍走決勝（同）同四時、一二、マラソン出發同一時一五分、一三、女子八〇〇米決勝（同）同四時一〇分、一四、男子二〇〇米決勝（同）同四時二〇分、一五、女子六〇米決勝（同）同四時三〇分、一六、男子四〇〇米決勝（同）同四時四〇分、一七、十種競技

投跳の部 一、男子砲丸投（四着迄）午後一時、二、男子走巾跳（同）同一時三〇分、三、十種走高跳（同）同二時、四、男子高障碍（同）同二時三〇分、五、女子走高跳（四着迄）同一時、六、男子走高跳（同）同二時三〇分、七、十種砲丸投（同）同三時、八、男子棒高跳（同）同三時三〇分、九、十種槍投（同）同四時

競走の部 一、女子一〇〇米第一豫選（六組二着迄）午前八時十分、二、男子二〇〇米豫選（二組三着迄）同八時四十分、三、十種四〇〇米（同）同九時、四、男子八〇〇米豫選（同）同九時十分、五、女子二〇〇米決勝（同）同十時、六、女子一〇〇米決勝（同）同十時十分、七、男子八〇〇米決勝（四着迄）同十一時、八、十種一、五〇〇米（同）同十一時十分、九、男子一、五〇〇米決勝（同）同十一時二十分、十、男子四〇〇米リレー決勝（同）同十一時四十分、十一、十種一、五〇〇米決勝（同）同十二時

投跳の部 一、女子走巾跳（同）同十一時卅分、二、男子三段跳（同）午前八時十分、三、女子走高跳（同）同八時卅分、四、女子砲丸投（同）同九時、五、男子走高跳（同）同九時卅分、六、男子圓盤投（同）同十時、七、男子槍投（同）同十時十分、八、十種棒高跳（同）同十時卅分、九、十種槍投（同）同十時五十分

野球（京城運動場）

中等學校部
1 新義州商業
2 龍山中學
3 大邱商業
4 平壤中
5 善隣商業

一般部
1 釜山鐵道
2 全京城
3 全大邱
4 平壤鐵道

（二四日、二五日、二六日に各試合）

蹴球（括弧は場所を示す）

中等學校之部
22日（徽文）23日（徽文）24日（徽文）25日（京運）
1 鏡城中學
2 培材中學
3 徽文中學
4 永生中學
5 培新中學
6 崇仁商業
7 廣州商業
8 五山中學
9 中東學校
10 東萊中學
11 普成中學

12・00—1・05　3・00—4・05　1・20—2・25　2・00—3・05　4・30—5・45　2・40—3・45　3・20—4・25　4・20—5・25　4・00—5・05　4・40—5・45

專門學校之部
22日（昭材）23日（昭材）24日（京運）
1 大學豫科
2 大同工專
3 惠化專門
4 平壤神學
5 セブランス醫專

11・00—0・05　4・30—5・45　0・20—1・25　11・00—0・05

一般之部
22日（昭材）23日（昭材）24日（京運）26日（京運）
1 咸興
2 全州
3 新義州
4 東城
5 金堤
6 廣州
7 平壤日穀
8 鮮銀大學
9 釜山
10 清津
11 春川
12 全南

1・40—2・45（昭材）　0・20—1・25　1・30—2・45　3・00—4・05（昭材）　1・40—2・45　4・00—5・35　4・20—5・25（昭材）　3・00—4・05　3・00—4・15　4・30—5・35（京運）　4・20—5・25

排球（京城運動場）

男子中等部
1 龍山中學
2 東萊中學
3 城東中學
4 平壤第一中學
5 成文中學
6 徽文中學
7 京城師範
8 平壤師範
9 善隣商業

大學高專部
1 京城帝大豫科
2 京城高工
3 京城帝大
4 普成專門

男子一般部
1 京師靜和組
2 總督府
3 朝鮮商業友
4 西鮮電氣
5 鐵道局
6 清津鐵道
7 遞信局
8 釜山地方鐵道局
9 平壤地方專賣局

野球自轉車體操競技の日程

明治神宮大會

【東京電話】第十二回明治神宮國民大會の呼物、野球競技ならびに自轉車、體操競技の日程は左の如く決定した、これで廿一日全部の決定を見たわけである

△自轉車 十月卅一日實用車競技、警防團府縣對抗、產業從業員府縣對抗、遞信局抗對各種目

十一月一日 實用車競技、警防團府縣對抗、產業從業員府縣對抗、遞信局對抗各種目

十一月二日 實用車野外綜合競走（警防團、產業從業員、青年學校、中等學校各府縣對抗及遞信局對抗）

十一月三日 實用車五十キロ耐久力競走

△野球 十月卅一日、大學準々決勝、中等準決勝、一般準決勝

十一月一日 中等、一般、大學各準決勝

十一月二日 中等、一般各決勝

十一月三日 大學決勝

△體操競技 十月卅一日、一般女子集團體操競技豫選、一般男女子個人競技

十一月一日 集團（產業從業員及一般男子の部）

十一月二日 一般男女子個人競技、集團體操競技決勝及び公開演技

十一月三日 中等學校及び教員府縣對抗

體力章檢定に水泳も採用

【東京電話】國防能力の增進、國民體位の實をあぐべく厚生省ではかねてより體力章檢定種目に水泳を加へるべく研究中のところいよいよ來年度から正式種目として採用することに決定これが實施方法並びに細目については廣く權威者を網羅した委員會によつて決定することゝなり來る十五日厚生省で陸軍、海軍、文部ならびに民間水泳界の代表を集めて第一回委員會を開くことゝなつた

體力章檢定に水泳を加へることは體力章が制定されて以來問題となつてゐたものであるが、すでに體力章の先進國たるドイツならびにソ聯では水泳が早くから取入れられて大いに效果をあげてゐるのでわが國においてもこれが實施された場合には大いに成果を擧げるものと期待されてゐる

東亞海運會社設立委員會

【東京電話】東亞海運の第一回設立委員會は十三日午前帝國ホテルに開催、村田委員長の挨拶あつてのち尾崎遞信次官、首藤局長より委員會の任務に關する詳細な說明あり次いで設立趣意書ならびに事業目論見書起草に關する特別委員會を設置することになり、委員長の指名により特別委員會の委員長には山田遞信次官、委員は坂吉前法制局長官、尾崎遞信省管船局長、河田烈、淸水安治、内田茂、大谷登、岡田永太郎、浦上弘一の諸氏と決定午後には特別委員會を開催した

夕刊後の市況

◇——新取管物川米値
高崎波五二、八一一七五一七五
一八▲朝鮮機械四三、二一▲日曹新六、〇▲出來高二千四百枚
◇——極藁牢系後場引
十月限　一四七　十一月限　一四〇
十二月限　一四〇　一月限　一五〇
二月限　一五八

借方・貸方

京城商議の推薦候補者が決定發表された▲新人十名、新人二十名、所謂財界人の名が壓倒的なのが目につく▲松原鮮銀總裁の名も見えるがこれこそ今度の推薦候補中の白眉だ▲その他古庄逸夫、荻原三郎、岡崎康一、金季洙、山本喜一、富松梅太郎、小林源六、多田順三郎といつた地場實業人の名も興味がある▲これで、このまゝ當選とするとすれば京城商議有史以來の豪華たる陣容である▲松原總裁を口說き落したのは推薦會の殊勳甲である▲何れ當選の曉は會頭間違ひなしで名實ともに大會頭が出現する▲鮮銀は昔美濃部總裁が會頭をやつた縁故があるから少しも不思議でない▲たゞこの人選が何處まで商工業者の代辯者であり得るかといふ問題が殘る▲しかし今日の商議は代辯者でなく、指導者であることを議員に要求してゐる▲この意味ではこの顔觸れは無條件で共鳴し得る

堅牢 優美
コクヨの帳簿
大阪 東京 黑田國光堂

強健な體力を創るには！
ヴィタミンＡＤが必要！
トリヰ濃縮小粒肝油
トリカ
は、醫藥專門の鳥居商店が充分の自信をもつて皆樣にお奬め出來るヴィタミンＡＤ劑です。毎日の御連用によつて根本から強い體力を養つて下さい
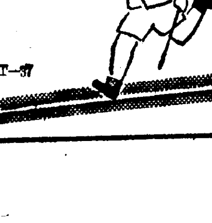
小兒一日一—二粒 大人一日三—四粒
百粒 一圓八十錢 五百粒 七圓
東京・日本橋 株式會社 鳥居商店
朝鮮總代理店 京城 株式會社 新井藥房
北鮮代理店 株式會社 清津新井藥房
南鮮代理店 大邱 町田回春堂
KT—37

半煉の仁丹歯磨
効率が高いから他品の半量ですむ
國策的な經濟品

一度お試し下さい
清掃力の強さ
香味の芳烈さ
歯觸りの快よさ
絶えず科學する工場で製出する最も進んだ本品の良さがお解り頂けます

全快者が集つて
結核治療の體驗を語る
この貴重な參考資料

腺病、肋膜、腹膜カタル等結核の撲滅に異常な努力を傾け、極めて好成績を擧げてゐる本部は、今度多數全快者を選定して各地より參集を乞ひ「全快體驗の座談會」を開催いたしました、机上の空論と異なり、その語られる所は何れも療養の叫びであるだけに療養生活者にとつて見逃すべからざる貴重な參考となります。今その話題の中心を列記すれば
▼本部發行「腺病術」によつて初めて治療の眞髓を摑んだ
▼今までの日光浴の間違ひが「療養の友」で判つた
▼榮養食餌の考へ方について全然誤つてゐた
▼ホルゲナルチヨウシン（本部推薦綜合劑）の偉力には驚いた
▼不眠、寢汗、疲れ、咳、痰、食慾不振をこうして治した
▼その他涙ぐましい苦心談に滿ちた話
患者のため無代
大學研究室で病を征服した專門家が感心した名著……
右療養者必讀の貴重な參考資料
○全快者座談會記錄（A列1判折疊式美裝）
○腺病術（B列6判百數頁）
　結核治療の最高原理
○療養の友（家庭療法入、日常生活指導）
三部を「京城日報」で見たと書いて申込み次第一切無料で贈呈しますから急ぎ手紙又はハガキをお出し下さい
尚前記ホルゲナルチヨウシンは三十六錠包裝一圓五十錢ですが、これは急いで求めず、先づ右の參考資料により充分御研究下さい
大阪府吹田急治療會指定
申込所 聖德乃道本部 健康相談部
大阪市東成區……（二三四五番）

故北白川宮殿下 御馬具遊就館に陳列

【東京電話】故北白川宮永久王殿下御生前御愛用の御馬具一式が十四十五両日中に九段遊就館に陳列され晴れの大祭に上京の遺族初め一般市民の参觀に供せられる、遊就館では去月十八日から今月廿五日まで「滿洲事變、支那事變關係展覽會」を開催してゐるが、特に大祭に際し故永久王殿下の御馬具を陳列しその御遺德を偲び奉らせたいといふ願出により、宮家では御貸下の御許しあり十三日午後三時遊就館中村主事が高輪南町の御殿に伺候して御馬具を拜受した、この御馬具は鞍、鐙、頭絡、手綱、腹帶、馬銜、鞭の八種で故永久王殿下の御生前御競技會や野外演習等に御使用遊ばれたもので十四日から遊就館に陳列される
故永久王殿下の御愛馬「五月號」はさきに明治神宮馬術大會に出場、天覽の榮を賜はつたが殿下の御意志により去る十三日行はれた第十一回東京馬術大會に陸大生神崎君が騎乘して出場、優勝して名譽ある三位の賞杯を獲得したので北白川宮大妃殿下に故王妃殿下には殊の外御満悦で、同夜神崎君が御殿に伺候の際特に拝謁を許され御言葉を賜はつた由に承る【寫眞＝名譽ある三位の賞杯を獲得した故永久王殿下の御愛馬五月號】

被害復舊に全力
愛國班の活動により被害僅少
我が防空陣活躍目覺し
防訓第二日

防空訓練情報第二日＝十三日午後四時防空本部發表＝（一）午前中敵爆撃有力部隊鮮內各地を襲撃相當の被害ありたるも復舊に全力を注ぎ生産能力に對する影響を僅少に止めたり（二）午前九時五十七分會寧、羅南方面に敵三機飛來せるも爆撃を行はず機影を沒せり（三）午前十時十五分、龍山方面に敵六機來襲したるも警防團、愛國班の活動により被害僅少なり（四）午前十時卅分敵六機新義州上空に來襲主要建築物を爆撃中一彈は道廳に命中せるが特設防護團の活動により大火災に至らず消火せり（五）午前十一時平壤府を攻撃せる敵十二機は爆撃相當猛烈を極めたり、被害目下調査中

敵十七機撃墜

【朝鮮軍司令部十三日午後三時四十分發表】十三日朝來鮮內各地に敵少數機潛入せるも我が防空部隊の適切なる活動によりその大部を撃墜せり、なほ確實なる撃墜敵機は十七機

總督府に爆彈落下
會議も中止で全員避難

總督府の最もよい目標になる總督府を護つてゐる總督府特設防護團は第一日以來柳生團長以下全團員が緊張防護に當つてゐるが、第二日目の十三日は午前十時二分の想定で正面玄關に五十キロの爆彈が落下直徑七米の大穴が出來たので交通遮斷と同時に應急班が繩張りをして、工作班の復舊工事などがあつた
午後は一時卅一分警戒警報と同時に道議屋上に燒夷彈が落ち更に東側入口に持久性、一時性ガス彈が落ちた想定下の訓練が行はれた
午前、午後とも折柄第一會議室で開催中の各道産業部長打合會に出席してゐる全員も全職員と同樣第一會議室から避難に定めてそれぞれ會議を中止して職員の指揮で避難するといふ緊急措置も講ぜられた

我に完璧の構へあり防空訓練第二夜（京城南大門通の燈火管制）

國境の冬は駈足
新義州に初霜、初氷

【新義州電話】國境の冬は駈足で……十三日朝新義州地方は初氷と初霜の洗禮をうけた、同朝バイカル湖地方に發生した七七二ミリの高氣壓の影響をうけて氣溫は例年より五度近くも低い零下六分に、地溫は零下六度二分に降つたためかく冬の尖兵初霜と初氷を見たもの、霜は例年より八日遲いが昨年よりは三日早く氷は平年より五日、昨年より十一日も早い

午前十時十五分
國民默禱の時間を決定

【東京電話】十八日には畏くも天皇、皇后兩陛下の靖國神社行幸啓を仰ぐのであるが、靖國會では次ぎのやうな國民默禱の實施方法を決定、十三日各官廳や各府縣支部などに通牒を發した
◇實施方法（一）十八日午前十時十五分を期し全國民は各々その在所において靖國神社に對し一分間の默禱祈念をなすこと
（二）このため同時刻にはラジオ、サイレン、鐘などを用ひ適當なる通知方法を講ずること

齒科醫師試驗合格者

昭和十六年九月施行齒科醫師試驗第一部試驗は合格者十三日本府から發表された
金本僖平（慶南）増井忠猪（高知）川畑光雄（宮崎）松尾梅雄（佐賀）城逸雄（熊本）寺內繁男（廣島）佐々木茂（德島）向山悅敬（三重）平田順泰（全北）金岡泰殷（慶北）田島洋次（鹿兒島）藤原仲吾（靜岡）松本容德（京畿）北村末松（滋賀）古石三七男（廣島）川端了（山口）大島眞一（愛知）武田相俊（慶南）佐藤勇藏（秋田）木村文治（忠北）金海鍾玉（江原）小城重行（宮崎）古井豐（岡山）長谷川隆明（福島）大野國一（奈良）白川在善（平南）横山勝（高知）石田政雄（佐賀）福留松郎（高知）窪田千藏（同）小島秋男（熊本）田口敏男（廣島）

皇恩に唯感涙
息子に一刻も早く對面せんと 山原さん一足先に上京

【東京支社電話】第八回目の靖國神社秋の臨時大祭は愈よあと二日の十五日より招魂の儀に次で執行はせられることゝなるが上京一萬五千の遺族を迎へる帝都では準備全く完了して滿洲、台灣及び朝鮮をはじめ北は樺太、北海道の遠地より父、兄、弟に祖國對面の喜びに上京する遺族達を待ちつゝある、わが朝鮮部隊百九十三名の上京は十四日午後四時十分京城驛發列車で入京した朝鮮遺族の先發者がある
京畿道府仁邱面金良場里九三の山原大五郎氏（六三）妻いやさん（五）の夫婦に兄匠さん（三）娘君子（二）この四人がそれで、故山原正男上等兵、同光男伍長の親兄弟である、この二人は十四年春山西省の戰野に相前後して戰死した男子たち、朝鮮部隊の宿舍である神田一ッ橋學士會館に落着いた大五郎さんは六十三歳とは思はれぬ若々しい元氣さで
二人の息子が一緒に晴れて祀られることはこの上もない名譽であります、又この度の大祭に息子に對面出來ることは洵に有難く只皇恩に對して感謝に堪へません
と語つた

遺族に
農林省が食糧を優先配給

【東京電話】感激の社頭對面もいよいよ十五日に迫り遺族二萬は續々入京してゐるが、農林省ではこれ等遺族達に食物の不自由を與へては申譯ないとさきに未來の觀點を決定、今回更に御供物の食物用材について東京都各方面と協議の結果、主食、副食物の特配を行ひ種々の食糧を遺族の食膳に優先配給することになり、すでに鮮魚、青果物に就ては組合を通して配給をはじめてをり、十四日中に全部完了する、また卵も關東養鷄組合聯合會から四百五十箱（一箱卅個詰七、八十個）が配給されることに決定した

各受付は遺族の出頭で賑ふ

【東京電話】九段へ九段へと急ぐ心を乘せて遺族列車も續々と入京十三日には遺族一萬餘名が到着して帝都は護國の神域を中心に大祭氣分が横溢してゆく、この日午前九時から大祭本部では早くも遺族の受付を開始、靖國神社拜殿傍ら、東部第二、第三部隊營內、市立一中前の三個所に分れた受付所はすでに上京した遺族たちの受付出頭で賑つた、境內の第一受付所には遺族列車に揺られていち早く入京した北海道樺太地區をはじめ遺族達も懷かしい老父、妻、遺兒の手をひく軍國の未亡人などが續々と顏を見せる
靑少年團の腕章をつけた係員たちに親切に案內されながら參拜、休憩、土産物とつぎつぎに係員の手から渡されてゆく、愛婦、國婦の婦人を接待に長途の旅疲れを休める遺族たちに大祭係員たちの温かい心遣ひが注がれる、かくて受付を終へた遺族たちは再び宿舍に落着いて入京第一日を終るわけだ、受付は十五日午前一時まで行はれるがなるべく十四日迄に受付を完了し出頭されるやう重ねて大祭本部では希望してゐる、夜來の雨も晴れて曇り日ながら玉砂利をふんではじめて見る神國の御社、參拜へ遺族が續々と境內を埋めて各受付所とも次第に忙しさを加へてゆく

製網 額縁 判定 京城本町 シノサキ商店

伜あぶない
お父さんこそ氣をつけなさい
櫻ヶ丘親子班長の活躍

伜あぶない、飛び出すな——お父さんこそ氣をつけなさい——京城新町櫻ヶ丘の名物親子班長、植木父子の敢闘振りである、十二日午後二時突如鳴りひゞく警戒警報に街は一瞬緊張の色に包まれた
【寫眞は子班長】子班長の植木喜瑞君が模擬彈に火をつけた、ソレッ…愛國班の活動だ、そこへ親班長の植木元治翁が眞つ先に走つて來てせつかく伜が火をつけた燒夷彈を消してしまつた
「お父つさんまだ早いよ」伜はまた火をつける、今日の元治翁は第一區代理として來てゐるのでかく急ぎが許い
伜は火をつけるのが役目、親父はそれを消すのが役目——かう書いてくるとまるで掛合漫才のやうだが、父子の第五番區愛國班長としての職務はどつしりと重い第二次綜合防訓の十二日を頑張り續けようと意氣込む親班長の元治さんは本年六十九歳、子班長の喜瑞君とおそろひの鐵かぶとをかぶつたところは勇ましい防空戰士ぶりだが、その下に覗いた白いお髯がふさふさとよいお爺さんであることを示してゐる【寫眞＝親子班長の活躍ぶり】

水も洩らさぬ活躍

十三日午前十時警戒警報は下り仁川方面より敵機三機來襲通報間もなく京城本町五丁目日座前から初音町一帶及び長谷川町商工會議所前から南大門通電車道方面一帶にかけて、大火災ありとの急報に接し本町警防團第五分團は新田團長、正副本町署長とゝもに現場に急行各町愛國班との水も洩らさぬ緊密な動作により直ちに鎭火、平素の腕のほどを示した

トラックに轢ねられて重傷

京城本町通一ノ二八七人力車夫守護則哉さん（四）は十三日午前十時ごろ京城古市町一二先を通行中仁川府松嶋町八三高見勇君（三）運轉のトラックに轢ねられ左腕に重傷を負つてセブランス病院に擔ぎこまれた

闇に隱れた破廉恥漢
防訓第一日に三千人

防空演習の際に隱れた破廉恥漢十二日一晩で少くなかれざつと三千人——緊迫した燈火管制下にか弱い女や子供までが流汗淋漓と自ら進んで總訓練に當る姿は誠に雄々しく警官や消防手が命を賭けて、これらを指導する姿は凜々しくも有難い限りだが、非常時なればこそより眞剣に浮かび上るそれらの戰時夜國班諸の直ぐ裏に、これはまた國を憂へずわが家さへを顧みず、時局を他所ところか折からの闇を利用し料亭に入り込み酒よ女よと戲れ廻つた破廉恥漢が十二日夜一日だけでも約三千人の多きにのぼつた
これをまた藝妓賣上げの線香代に直すと本券の一萬二千三百餘本、新町券番の約三千本、鍾路券番の約三百本——方面（朝券、鍾券、漢券）で藝妓約三百名——
これらの數字は平常に比べていづれも三分の一乃至二分の一を減じてはゐるが、新町券番の帳場が自分でいつてゐるやうに
〝こんな日に拔けぐと來る方が間違つてゐる〟
同じらさんでは大分自肅してゐるつもりでも二千四百萬民衆の手前……君は斷じて破廉恥な眞似はしなかつたか、防訓を意識して皇國の興廢を賭ける眞似はしなかつたか

朝鮮名産 人蔘精茶

わが陸軍の長老
◇…乃木將軍の崇拜者だつた
河合操陸軍大將逝去

【東京支社電話】陸軍大將樞密院顧問官河合操氏は狹心症のため十一日午後一時東京市杉並區堀ノ內一ノ四七の自邸で逝去した、享年七十八、畏き邊では同大將の病篤きを聞召され、同日午後病氣見舞として果物一籠を下賜あらせられた
故河合大將は元治元年九月豐後藩士の次男として生れ明治十九年陸軍步兵少尉を拜命、大正十年大將に陞る、その間、陸大教官、滿洲軍參謀、軍務局步兵課長、步兵第七旅團長、陸大校長、第一師團長、關東軍司令官、軍事參議官、參謀總長等を歷任、大正十五年豫備役を仰付けられた、昭和二年樞密院顧問官に親任、同十一年議定官に補せられてゐる
なほ葬儀は十六日午後一時から二時まで告別式は二時から三時まで青山齋場に於て佛式により執行する、逝去した河合陸軍大將は武人中でも稀に見る清廉潔白を以て知られ、故乃木大將の崇拜者で自らも乃木式の簡素な生活に親しみ、將軍もかやへ夫人が昭和六年死去してからは家庭には、令嬢しゆんさん唯一人しかなく全く孤高の生活に浸つてゐた、同大將の〝河合家はこの河合操で終るのだ〟と常々洩らしてをり【寫眞＝故河合大將】
昭和二年樞密院顧問官に親任せられてから一回も會議を缺席したことがないといふ精勵恪勤ぶりで、冷たい人のやうに見えるがその反面非常に人情味に厚く後進の面倒を見ることもよく、同郷の故金谷範三大將、南總督、梅津關東軍司令官など故大將にはいづれも知遇を得てゐた、そのため大分縣出身の陸軍武官を集めて豐述會をつくり自ら會長となつて後進指導を怠らず郷里の父東京四谷の自邸を毎年陸軍士官學校へ受驗に來る若人に解放して無料で宿泊させたりしたことなど、故大將の人情家たる横顏を傳へるものとして有名な話である

嚴たりわが朝鮮軍
軍報道部中田中佐談

本日敵機の狀況から判斷するに敵機は重要都市を狙つて來襲することは勿論で防空施設は重要都市に重點を置く、本日の如く敵機來襲は相當長時間に亙るがこれは敵機が反復來襲し或は地上砲火を避け攻擊の隙を窺つて侵入せんとするため從つて警報と同時に待機を解くことなく長時間待機することは適當でないことが明瞭で各自は持場を守るべきだ、本日の敵機空襲による地上部隊の集中砲火から判斷して敵機の殆ど全部が撃墜せられてゐることは、これは將に朝鮮軍の嚴たる威容を示すものであり、一般半島民衆は意を大いに強くして頂きたい

鐵道職員殉職者慰靈祭
來る十五日全國一齊に擧行

【東京電話】國鐵開業以來七十年、華々しいその躍進のかげに尊い礎石となり、あるひは聖戰に現地鐵道派遣員として散華した英靈を合祀する鐵道職員殉職者慰靈祭は、來る十五日午前十時全國一齊に擧行される、本年新に合祀される祭神は三百七十八柱、累計九千四百八十一柱で本省ならびに東鐵關係は日比谷公會堂で日枝神社秋山宮司が祭主となり、村田鐵相列席のもとにしめやかに執行される

文展に許君 初入選

【東京支社電話】晩秋の文展に日本畫「田家」を出品して初入選の榮を獲得した半島青年全南木浦府出身許林君（三）は目下東京川端畫學校に學んでゐるが同君を東京府新町都甫木町池の九七六清淞莊アパートにたづね初入選の感想を聞くと
「入選するなんて夢にも考へてゐませんでした、帝展には數回出品して入選したこともありますが、文展には全く自信がなかつたのです」

迷ふ遺族へ鍾路署の情
〝和信飛降り自殺〟の後日佳話

和信飛降り自殺者の家族に寄せる警察官の情け——去る十一日夕方京城鍾路和信の屋上から飛降り自殺をとげた者の身元に對して鍾路署で調べた結果、十二日モルヒネ中毒患者である邑信町六〇〇の二八金昌洙（三）と判明した、ところが金は內地の某大學を卒業後、京城の某保險會社の業務部長に就職勤務中、酒と女に溺れた揚句、倒の支へをモルヒネに求めるまでに轉落、住家や家財も賣拂ひ最近になつてはモルヒネ注射器に窮して長女で國民學校生徒の貞子さん（二）を四百五十圓で周旋屋に賣飛ばさうと計畫中を妻に發見され、良心の苛責に悶えて自殺を企てたもの、あとに殘された貞子さんをはじめ三人兄妹の幼き遺族たちは途方にくれ、見かねた鍾路署では神林主任以下保安係員らは多忙な防空訓練中にも鬩かながらめいめいにポケットから出し合つた金を十二日、遺族に寄せて温かく慰めた

洋裁が自宅で習へる

簡易裁縫法で有名な中野繁雄女史は家庭の事情で學校に通學出來ない女性のために、わかり易い洋裁講座全六卷を作り基礎から奥義まで自宅で完全に習へるやうにして非常に喜ばれて居ます、洋裁を知らぬは女の恥、居ながら公認學校卒業の實力を得たい方は、今スグに東京市牛込區新見付東京高等技藝學校へハガキで先づ內容見本を請求なさい。今なら月刊「服飾の研究」三ケ月分も無代で送つて貰へます（廣告）

〝週報〟に一般の投稿を募る

【東京電話】民一億の國家回覽板〝週報〟は十四日發行、五周年の記念日を迎へるので、情報局ではこの記念事業の一つとして週報に特別ページ〝通風塔〟を新設する、これは政治、經濟、文化などの凡ゆる問題に關する一億の聲を聽き十月二十一日號以下毎號二頁づつ掲載、下情上通の役割を果さうといふもので
一、投稿規定は長さ四百字以內
一、締切は特別に設けず到着分から次々掲載す
一、送り先は東京市麹町區丸ノ內情報局週報編輯室週報通風塔係
一、その他は必ず住所氏名明記のこと、匿名は隨意なるも原稿は一切返却せず

金原氏歸城
滿洲國法制編纂に健闘

國務院會議によつて昭和十二年半島法曹界から選ばれ滿洲國法務部入りをなし、建國草創期の法制編纂に健鬪、日系中唯一の半島出身法院次長として通化省地方法院次長に補せられ活躍した金原光根氏はこの程退官歸鮮、京城で辯護士を開業した
氏は昭和七年の京大法科出身、滿洲國入りをするまで判事として京城、全州の地方法院に勤務してゐた

高尾國助氏逝去

本府警務局囑託高尾國助氏は豫て九州帝大病院に入院中十日午後九時半逝去、葬儀日取は未定

話題特急

☆……京城敦岩町一二九無職中村金太郎（三）と同山八五無職用德（三）の兩名が十二日の夜燈火管制に從はなかつたばかりか
☆……同所の愛國班長金昇浩さんが注意に行くと兩人共暴言を吐いて手がつけられないので、溫厚な金さんも持てあまし東大門署に報告
☆……非時局漢わけなく豚箱入りとなつたが、醉のさめた兩人皇國臣民の道を外した罪をふり返つて濟みませんく

けふの天氣

京城地方 晴れ
仁川地方 西の風一時曇り

秋は
藥用
素肌が物を云ふ時期です
ニキビ、ソバカスを防ぎながら美しい素肌を創る強力賦活飾 素肌用のクリーム
東京・京城 ダイナー本舗

勝馬 算出秘錄 奥傳
大興社

ナショナル型サンドポンプ
高壓タービンポンプ ヒューガルポンプ
砂利混入泥液用 同型物纖維物混入液用
製造販賣 布引商業株式會社
大阪市西區立賣堀北通一丁目 東京市芝區汐留町17 神戶市神戶區西町35

特許優良靴大特賣
一足十二圓九十錢 送料六十二錢
名古屋市中村區松原町三丁目 專門店 杉本幸重商店 振替名古屋四八〇四五番

わきが 無代進呈
日本醫藥研究所 愛知縣豐橋市西八丁

解雇廣告 小原忠得（黄魯忠） 日本産業社

毛生え藥 大東

江戸の華 海苔佃煮
日本一おいしい
東京名產 淺草海苔 燒海苔 味附海苔 柳屋の
東京日本橋交叉点 柳屋

田邊新發賣
宿望の新合成
天然の卵胞ホルモンに優る宿望の新合成エスチモンは、その優れた卵巢機能・諸分泌腺賦活作用により……
月經不順・月經痛
更年期前後の頭痛・神經衰弱
四肢冷感・指掌角化症
…等に、內因的に活潑適切に奏効し、女性の生理的障碍治療に新威力を加へたと賞讃され、然も高單位製劑に拘らず安價です
高單位・女性卵胞ホルモン劑 エスチモン
一錠 二〇〇〇國際單位

ミゴトポマード
3.5.10 あどまぽ
テカテカと光るだけで一向に粘り氣のないポマードや、ツンと油くさいポマードに我慢のならぬ方々はぜひ一度お試しあれ その煉り工合、洗ひ落ちの爽かさ
樂しく使へる 優秀ポマード
3510 MIGOTO

眞價は一ヶ年使つて認めらる
セーラー万年筆

旗
青年團旗、國旗、校旗
優勝旗、其他旗一式
青年隊腕章、帽章、襟章
朝鮮美術品製作所旗部
京城府南大門通一ノ九〇 電話本局六二一二番

アレたヒフにしみ込む液体クリームです。
カガシ 液体 コールド

京城版

嶽島神明神祠祭

嶽島神祠の秋祭は十二日朝十一時から千餘の愛國班員が集合し白川高陽郡守參席の下に皇軍武運長久祈願祭を嚴粛に行ひ午後は境内に土俵を造り奉納相撲などに神賑はひを呈して秋祭を終つた

防空へ百萬府民總起ち 綜合防訓第二日目

病む愛兒他所に 敢然職場護る

感激巷に咲いた佳話

緊張裡に行はれた防空訓練の第二日、巷に咲いた防訓美談……『我に備へあり、さあ空襲だ』百萬府民は郷土防衛に大童となつてゐる時、西部出張所高橋達雄氏は十二日午前九時から持場守備の連絡班として献身的活躍をしてゐたが、先日から病に呻吟する父親に加へて更に長男鋼和ちゃん（二）も突然發熱病院に擔ぎ込み診斷の結果肺炎と判つたが責任感の強い同氏は萬事を家のものに頼み敢然職場に起り活動を續けるうちに『鋼和ちゃんが危篤だ』との報を告げられ、職員一同から歸宅を勧められたが頑として聞かず夜通し連絡を取續ぎ翌十三日午前九時無事に責務を果し取るもの取りあへず我が家へ馳せつけた、その後子供の容態は、なほさがらず、依然として危險状態にも拘らず、同十一時頃父も部署に歸つて郷土防衛戰士の亀鑑を示し巷に感激の話題となつてゐる

防衛の戰士に贈る"足" サイドカー續る美談

激しい夜半の防空演習に疲れた足をひきずつて家路につく警防團員にせめて足の奉仕をさせて下さいと自家用サイドカーを提供した優しい心の人がある…蓬萊町七林守浩氏は去る七日の防空訓練中東大門警防副團長伊藤泰圭氏が深夜同氏宅前を徒歩で新堂町へ歸宅して行く姿に強く同情『私共に代つて働いて下さる方々へどうか足のお手助けをさせて下さい』と本防訓の始まる前日の十日に自家用サイドカーを持つて伊藤氏宅まで申入れた、感激した伊藤氏は早速これを警防團に通して十二日から訓練の裡にこのサイドカーを團員の足として使ふことになつた、新しく機械化力の加つた同警防團では益々英氣を盛り立てゝゐるが、更に感激はこれだけではなく、サイドカーの管理人であつた東亞モーター社の運轉手國東鎭君（二）がこのサイドカーの動く限り無報酬で運轉をさせて下さいと申入れて來たので有能な人と機械を同時に得た同警防團では二重感激の戰鬪と共に殊更の闘志を燃やしてゐる【寫眞＝贈られたサイドカー】

傳令の鑑

戰時下第二次綜合防空訓練に際し江南各防空戰士の意氣は益々軒昂國土防衛の重責を痛感し敵機に我が江南を暉めまじと血の滲むやうな緊張ぶりを示し果敢な活動をつづけてゐるとき十三日午後二時卅分水原方面から敵機の襲撃現れるや緊急警告のサイレンは氣味惡く咆哮し、傳令の火華を散らすとき永登浦警防團第三分團防毒部傳令原本篤星君（二）は本部命令を傳達すべく自轉車で疾走中、黄金町通支店前で轉落、右腕骨折の重傷を負つた、恰度その附近の交通整理中の團員が駈けつけたが原本君は"何これぽかしの傷で僕友の勤務にまで差響はかけん"と本部まで歩いて顛末を報告し中村防毒部長を感激せしめ直ちに救護部で應急手當を施して黒田接骨病院で治療せしめた

學園の態勢全し

梨花高女 防訓の第二日＝十二日の午前十一時空襲警報のサイレンが秋空をけたゝましく裂いたと思ふ束の間、仁川方面から來襲した敵機（假想）は矢庭に西大門町梨花高女の校庭に無數の燒夷彈、瓦斯彈を落下して姿を晦ました、折柄授業中の全校生は少しも周章てず、忽ちモンペー部隊になり襲り中火災、大火災と猛烈に燃擴する火焰に飛び込んで獻身的な活躍を續け瞬く間に鎭火したが西大門警防團員を帶同した谷里西大門署長から"實に立派なものだ"とお褒めを頂戴した

京城工業 京城工業機械科四年生三十七名は十二日早朝柳原先生に引率されて永登浦警防團本部を訪れ"私等も何うか警防團員列に伍して働かせて下さい"と申出で、學生の逞しい意氣を示した、同團では本部を始め各分團にそれぞれ配屬せしめ監視、傳令、交通整理、避難、救護等各部署に亘り所屬部長の命令に從つての活潑機敏なる行動は警防團員を感服せしめてゐる、なほ演習期間中は毎日一クラスづゝ警備出動し警備防空陣に協力援助することになつた

防訓敢闘の圖繪二題

十二日からの防訓でいづこも同じ襲撃敢闘の人々、十二日午前十一時四十分けたゝましく緊急警告のサイレンが鳴るスハ！爆彈投下、ところは黄金町五丁目の府民病院だ、やさしい白衣の人達が物凄いスピードで消火演習をやる、十三日午後一時、東大門警防團のお膝もとの愛國班が打ちつれて愛國班の活動を披露した、ウムあの班は大變よろしい……と讃められた名譽の愛國班は新堂町櫻ヶ丘のある町班だつた

保育學校

防訓第二日目の十三日午後一時卅分清進町保育學校上空に敵機來襲、正門前に燒夷彈を投下、忽ち猛烈な火花を擧げて校舎の階下に燃え移つたが二階に授業中の九十餘名の生徒は直ちに救護袋を用ひて秩序よく無事に救はれ、町内を空襲から完全に護り通さうと固き決意のもとに鐵壁の布陣を固め待ち構へてゐた附近愛國班の應援を得て同四十五分完全に鎭火した

西部出張所職員の活躍

府西部出張所では實戰職場のため十二日の日曜日も午前九時から全職員總動員して本廳防衛本部の連絡班として奮闘、一方午後四時を期して來襲した敵機は隣組の西部第六區町會庭内に燒夷彈を投下して忽ち火災となるや待ち構へた愛國班の活動と出張所職員の應援で瞬く間に消火し、防訓初日の緊張した意氣を發揮した

朝鮮皮革の陣

防空訓練第二日目の十三日朝鮮皮革會社ではおらが職場を護れと産業戰士の意氣も高く松下大佐の現示により避難、救護、消火等の猛訓練を展開、午前十一時半一先づ午前中の訓練が終つたが何れも規律整然、活潑機敏な行動は松下大佐を始め指導部員を感激せしめた

江南の空は我等で護れ 各班防訓に必死の敢闘

永登浦 十二日午前十時五十分昨夜來の曇空を吹き拂ひながらけたたましく鳴り渡る訓練空襲警報のサイレンに京城永登浦警防團四ケ分團並に各工場學校の廿七ケ所特設防護團員は"江南の空は我等で護れ"と挺身防護の警官も深くそれぞれの配置についた、一方各町愛國班でも緊張し先づ班内老幼をそれぞれ事前避難をさせてゐる折しも午前十一時廿分と正午二回に亘り東方（府市内）方面より數機の敵機が現はれ、忽ち緊急警告が發せられると共に警防團や愛國班の傳令は八方に飛んだ、道行く人馬は逸早く最寄りの避難所に隱れ疾走中のトラツク、タクシー等もピタツと道路側に釘付けに止つて街は忽ち靜寂となる、この中を警防團のみが果敢な活動を續ける流石の敵機も工都永登浦の鐵壁を誇る防空陣に恐れをなしたか上空高く西方（仁川）方面へ逃げ去つたが永登浦署實務部員の現示による各愛國班の消火訓練が彼處、此處と間斷なく展開され何れの班も機敏、必死の行動で敢闘する、就中從來兎角成績のよくなかつた北部町内の愛國班の活動も上々の成績で指導部を感歎させた

大旱魃にも滿々 傳説の『甘井戸』移轉の非運

この井戸は漢江と辰が續いてゐると今でも部落民は信じてゐます—所は上往十里町の競馬場裏、漢江から往十里驛に拔ける新貫通道路の恰度眞ん中にこの因緣の井戸が掘られてあるのだが、人々はこれを『甘井戸』と名づけてなかば信仰的な愛ひと共に附近部落民の唯一の用水となつてゐたのだ、ところが如何なる靈水も區劃整理の前には一たまりもなく威嚴をなくして道路の完成と共に愈よ埋立の運命が近づいたといふわけだが、この由緒ある井戸をなんとか生かして使ふ方法はないものかと色々考へたのが同町總代伊東立雄氏だつた『井戸の移轉』こんな珍案が浮び上つたのである まづ元の井戸の横腹に管を通して道路の傍らまで井水を誘導してそこに新しい掘井戸を作つて水を收容しようといふのであるさつそくその工事は一ケ月前からはじまつて漸くこのほど完成したが誘導されて出た水は以前と少しも變らぬ甘露水に附近部落民もやつと安心した この靈泉『甘井戸』の正體に部落民のいふ通り果して漢江と辰が通じてゐるかどうかの事の眞偽は判斷する方が愚であるかも知れないが一昨年の大旱魃にも水位が下らず水道が止つてもこの井戸はいつに變らぬ滿水で附近部落を潤してゐた事實もあつたので益々部落民の信仰を深めた原因ともなつた【寫眞＝移轉した甘井戸】

井戸の傳説 今から五百年前一匹の龍が南山から下りて同地に穴を掘つて久しく住んでゐたがある雨の降る夜穴の底を掘りつゝ漢江に拔け出した、そのあとへ滾々と淸水が湧き出したので部落民は『甘井戸』と名づけてその水を汲み今もなほ漢江の水がこの井戸に流れこんだのだと信じてゐるのである

寄附 元町二丁目六一高本政義さんは忠南に際し同町會兒町會費として金一封を寄附、關係者を感激させた

寄附 神樂町一五二米原永雄さんは生活費を節約して二日同町第三區三班へ防空機材準備金として百圓を寄附した

十字路

◇……去る日永登浦神祠秋季祭に際し從來は各當番役員か顏ぶを先で人夫を差圖して人夫使つたのだが本年は時局柄人夫は一切使はず何も彼も役員が手分けして凡ての準備を急いだ

◇……ところが各役員數日間涙ぐましい準備にすつかりへこたれ玉のやうな汗を流しフウフウしてゐるところへ大塚總代長が某氏を捉へて『君濟まんがテクシーで○○迄行つて下さらないか』に

◇……頼まれた某氏早合點して『タクシーでですかこれは何うも恐い、だが今タクシーがありませうか』と問ひ返せば

◇……大塚さん忽ち色をなして『ガソリンの一滴は血の一滴——タクシーぢやないテクシーだ』とぶつ放し流石の某氏畏んだのも束の間呆氣に取られてたア

ラヂオ 十四日（火）

朝 六・二〇ニュース▲六・三〇（東）レコード『感恩の義』▲七・〇〇（東）時報（城）宮城遙拝他▲七・〇〇（城）ラヂオ體操▲七・二〇（東）『ビスマルク以後の獨逸帝國』（一）林健太郎▲八・二〇（城）氣象通報▲一〇・〇〇（東）ウタノオケイコ『イモホリ』高津トシ▲一〇・二〇（東）『不治の病と應急手當』田邊左門▲一一・〇〇（東）レコード

晝 正午（東）時報（城）獸醫他▲〇・〇五俚謠 1（岡山）『馬刀貝つき唄』藤本千之助、2（京城）『フワ節』他、3（京府）中塚傳松外 山口縣阿武郡生雲村有志▲〇・二〇ニュース▲一・〇〇（大）1朗讀『背の高い面影』井上藤子、2この頃のニュースから 平井泰太郎▲二・〇〇（東）音樂『鳥』松井力▲二・二〇（城）氣象通報▲二・二五（京城第二）『物語の話』朝山醒藤【中繼】『食餌療法』劉張▲二・三〇ニュース、ラヂオ體操▲三・二〇（城）海上氣象（釜山・清津）▲三・五〇（東）職業紹介▲四・〇〇（東）『新讀本（卷の二）の朗讀指導』神保格▲三・〇〇（東）1兒童『日の丸仰いで』さくら會兒童、2合唱と管絃樂『懷しの軍歌集』日本放送合唱團

夜 六・〇〇（東）物語劇『御朱印船物語』水川凉外▲六・二〇（東）シンプソン▲六・二五ラヂオメモ▲六・二〇（大）話『伊太利の小麥戰爭』五百旗頭眞治郎▲六・五〇（東）農家の時間▲六・五五公知事項、天氣見込▲七・〇〇（東）時報・ニュース▲七・二〇（城）政府の時間▲七・三〇（城）聯盟情報林朝門▲七・四〇（城）獨唱『鐘が鳴ります』他平間文壽▲八・〇〇（東）軍事報道▲八・一〇（東）ラヂオ小説『日本の運子』大日方傳外▲八・五〇（東）防空手帖進野アナウンサー▲九・〇〇（新京より）講演『滿洲國の教育制度』土肥顯▲九・一五（宮）朗讀と唱歌『開拓者兒玉久右衛門』▲九・二〇ニュース（城）氣象通報・天氣見込他▲一〇・〇〇（東）時報（城）今日のニュース

第二 七・〇〇宮城遙拝▲正午（東）時報▲六・〇〇（東）物語劇『御朱印船物語』日本小國民劇場▲六・二〇幼兒童話『虫の音樂會』白華善▲六・四〇コドモの新聞▲六・四五『臨戰下における家庭生活』（二）崔以羅▲七・二〇主要ニュース解説▲七・四〇通俗文化講座『國民文學の展望』白鐵▲八・〇〇レコード▲八・一〇（東）ピアノと管絃樂 日本放送交響樂團▲八・五〇連續演談『花復花』申鼎言▲九・一五初步國語講座成東業

歌はぬ勝利（29）

山中峯太郎【作】 高木清【畫】

血と罪（一）

四人そろつて、めづらしかつた朝飯のあと、禮子夫人は女中たちといつしよに、台所へ出てゐた。——どんなにいひつけておいても、まるで目が放せない。一日任せておいてみても、すぐに台所がよごれてくる。すこしでも、夫人にとつて、たまらなく不快な氣がする。けれど、いちいち小言ばかりも云つてゐられず、時には、おだてゝ使ふことも考へねばならず、その上、一人だけにやさしい言葉でも、うつかりかけたりすると、ほかの二人がすぐにふくれるか變な顏をしてしまふし、仕事を二人にわけるだけでもこちらは、かなりに氣をつかふ。およそ惱たいていのことではない、夫人は今も台所に立つて、この日の仕事の豫定を、それからそれへと、あらためて考へなほしてゐた。主人は突然と、夜あけまへに歸つてきて、今から社へ出て行くのであらうが、この二日のあひだの不安な心づかひこそ、人には云へないけれど、ほんたうに重荷であつた。けれども、そんな餘いろは、女中たちの前に、みじんも見せられない。

食器類を流しもとで洗つてゐる三人のうちで一等に話ずきのおトクが、これは廿三になつてゐながら、あけすけの性質で、今も默つてはゐられないらしく、

「おくさま……」

なつかしいやうに呼びかけると、

「方々のお家で、防空壕を掘つてらつしやいますつて、ほんたうに敵の飛行機が、來るのでございませうか」

「さうかい、そんなことを、誰がいつてたの」

「氷屋さんでございますわ、ねえおミツさん」

「わたし知らないわ、存じませんよ」

また何か二人が、やりあつたらしい。おミツは二十一のくせに、二つ上のおトクを輕蔑してかゝるのが、いつも喧嘩のもとになつてゐる。——女つて、どうしてかう仲よく行かないのだらう、婦人職場でも、やつと近ごろになつて合流するといふ。それも自分からではなく、政府の力によつて……。

呼鈴のひびきが、書齋の方から聞えて、夫人は、台所から出て行つた。

——社への支度ならば、すつかり出來てゐる。およそ何でも、ものを整へておくことに、生きがひを感じる禮子夫人だつた。

書齋へ入つてみると、主人はデスクを前にして、心しづかな顏いろをしてゐた。夫人は前へ行きながら、デスクの上を、それとなく見た。

——突然と歸つて、朝飯までに何を書きつゞけて……。

デスクの上は、しかし書きものをした跡も見えず、いつものとほりに、餘計なものは何ひとつも置いてなく、すつかり片づけられてゐる。何を書いて、どこへしまつたのか、すべて夫人には、今までも、まるで知らされずにきた。長いあひだの習慣に、これがこつてしまつて、夫人自身も、主人の社用などに、さはたつて知らうともしなかつた。家庭をまもる主婦なみの自分なのだつた。

——手利さんから聞かされた、技師長の失策からきた主人の大きな責任。それが、どういふ風に、解決されるのであらう。

ひそかに胸をいためながら、禮子夫人は、これを訊いてくれるのは、むしろ公子にたよりたい氣さへしてゐた。

「お呼びでございましたの」

デスクの前に立つて、とにかくたづねてみると、

「あゝ……」

うなづいた主人は、何か感づいた氣はひで、

「お掛けなさい」

二人だけになると、かへつて丁寧に云ふのが、結婚以來の、かはらない習はしになつてゐた。

禮子夫人は、デスクの前にある腕椅子へ、ソツと腰をおろした。

——何か、あらたまつた話があるらしい。

精算拂式 割増金附 徴兵保険の提供
富國徴兵
東京・日比谷

耳 遠き人よ來れ！
大阪で有名なる耳の專門店 大阪市北區堂島中二ノ一九福ビル 社團法人合名會社實驗部が當局の為
今まで聞えぬ耳もきこえたと評判の世界的發明『人工コマク』『補聽器』の實驗を無料で致します、此の出張の機會を逸さず是非お出で下さい。
咸興へ出張實驗す
一、日時 十月十五日、十六日、十七日
實驗場所 咸興府軍營通一丁目 東本願寺

京城婦人病院
顧問ドクトル 工藤武城
院長醫學博士 松本泰治
京城府北米倉町九四番地 電本四八二・本三八九三

淋疾の決定藥二基アミドミ劑を主劑とせる
強力リベール錠

淋疾の治療にはぜひ此の化學劑を！
淋菌は感染直後、尿道上皮細胞は勿論、漿液、外科的處置の及ばぬ複雜な皺襞の深部にまで侵入し、在來の姑息療法では到底その根治は不可能であつた。
然るに強力リベールは、内服により如何なる深部にも浸潤到達する有力新化學物質を主劑とするので、一旦之が淋菌に接觸するや忽ち強大な偉力を發揮して菌を立所に殲滅する。從つて濁尿は短時日に清澄化し、止膿、止痛、消炎相次ぎ、さしもの頑菌も生活力を奪はれて呆氣なく斃死する。斯くて急慢性淋疾は勿論、難症の婦人病、各種化膿症等奏効廣汎に亙るので今や治療界に於ける信頼の度は日一日と昂まりつゝある。
●主治 急性淋病・慢性淋病・丹毒・睪丸炎・膀胱炎・中耳炎・扁桃腺炎等
發賣元 竹村製劑所 大阪市東區南久太郎町
156

●頭痛にノーシン●

ビタミンB2複合體
新鮮牛肝臓及び米糠より抽出せる濃厚體
良消化吸收性
蛋白質を完全に遊離せるため衰弱せる胃腸に何等の負擔をも與へず——最も効力を發揮し得る状態にあり
100錠 二・五〇 300錠 七・〇〇 500錠 一〇・〇〇
▶適應症◀ 慢性大腸炎・持續性下痢・胃酸過多症・慢性胃炎等の胃腸疾患・各種の食慾不振・結核・虚弱體質に
朝鮮總代理店 株式會社玉置商店
研理ビタス錠
財團法人理化學研究所製品

花柳病專門 恒松醫院

胃腸病 入院隨意（普通病・傳染病）
京城府元町二丁目五七
菅内科胃腸病院 電話龍山二六番

印章と名刺

亞細亞タイピスト 生徒募集

大和商事

國策手袋
各工場、鑛山、水産業、土木及び一般家庭の作業用
國策手袋

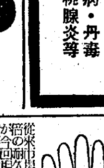

日本共立火災
京城支店 京城府黄金町二丁目一九九（取引所三階）
電話本局 一五六六番 一八〇六二番 一六三八番
支店長宅 電話龍山

洋服地、裏地

電話賣買は 東田商會 電本1335

犬の病院

內科・外科・一般外科・肛門科 李鍾鎬外科 醫學博士 李鍾鎬

謄寫 印刷

外科 皮膚泌尿科 同仁醫院 醫學博士 鄭準謨 電光2374

衣笠產婦人科 醫學博士 衣笠茂 電本5912

皮膚泌尿科 性病科 醫學博士 渡邊晋 電本894

男女事務員募集 株式會社三國商會 人事係

社員募集

ボイラ助手募集

ミクニアパート

特別案内

貸家 猟犬 賣工場 ダイ やす 貸家 雜件 貸家 電話 金融 求職 身元 被雇 男事 家政 醫師 雇入 京城案内

新興映画 浪花館
十日―十四日
新生の歌
鐵火くるま

大陸劇場
十三日ヨリ
文化映畫 12.01 3.15 6.35
心は偽らず 12.21 3.35 7.00
曉に歸る 1.40 4.55 8.18

城南映画劇場
十三日ヨリ十七日マデ
からくり蝶
娘尋ねて三千里

松竹明治座
十二日ヨリ
ニュース 12.01 3.01 6.15
男の償ひ 前後 12.36 3.33 6.40 1.40 4.37 7.45

城寶
十月十三日ヨリ十七日マデ
僕は何處へ行く 12.00 3.10 6.25
北海に叫ぶ武士 1.40 4.50 8.05

東寶若劇
思ひ出の曲
男子有情

朝日座
十月十五日より
やよい會

京日文化映画劇場
我等は空に
赤坊一齊診査
南進二千浬

東宝中央劇場
十三日ヨリ十七日マデ
虞美人草
桃源郷

喜樂館
十二日より上映
幸福の窓
牢獄の狼

和信映画館
我等は空に
龍神祭
獨逸の陸軍
アンデス嶺を衝く

京劇
八日ヨリ十五日マデ
中道裸長郎次
女つに立嵐

京城日報　夕刊
夕刊一部　定價金二錢
京城府太平通一丁目三十一番地　發行所　京城日報社

新穀上納式

けふ宮中候所にて

【東京電話】來る十一月二十三日の新嘗祭の御儀に全國各地から奉納される新穀の上納式が十三日から宮中候所において行はれた、この日の上納者は北海道および南樺太を除く東北各縣と茨城縣の奉耕者十八名および その關係者四十二名で午前八時半まづ農林大臣の記念品授與式に臨み、宮内省星野掌典の「新嘗祭について」の講話を聽いたのち宮中候所に參上、それぞれ新穀を上納し、一同は午後新穀御奉納の儀を差許された、なほこの新穀奉納は十七、十九兩日を除き二十日まで引つゞき行はれる

勅使南總督參進

江原神社、けふ御列格奉告祭

【春川にて井上本社特派員】二百萬道民が燦然の光榮に欣喜する國幣小社江原神社御列格奉告祭々式は前日來の冷雨も霽れ上つて十三日晨露に映える鳳儀山麓江原神社に、勅使南總督の參向を得て、いとも嚴肅に執り行はれた、この日森嚴な神域に滿ちて崇嚴極りなく早朝より裝飾された社殿は朱塗の色も鮮かに陽光燦として輝く裡、定刻午前十時官民代表、青年團、在郷軍人、學校生徒等所定の座に整列し早山宮司以下拜殿の座につけば衣冠に威儀を正した勅使は御幣物を捧じて參進、御幣物、勅使、隨員の修祓があつて諸事準備せる後扉は開かれ、禰宜以下神饌を供し、宮司祝詞を奏し次で宮司御幣物を奉り、勅使進んで御祭文を奏し更に玉串を奉つて拜禮次で勅使隨員參列員、宮司、禰宜以下拜禮を終るや御幣物神饌を撤し、御扉を閉ぢ終つて祭祀はこゝに滯りなく終つた

古色 豐かな奏樂の裡に

光州神社

御列格奉告祭

【光州電話】光州神社御列格奉告祭は紀元二千六百一年の十三日盛大に執行された、午前九時半武永知事はか重官民各府郡邑代表奥府代表各團體婦人團體等二千餘名威儀を正して整列、十時奉告祭に入り諸員參進、修祓瀧藤局長は御幣物を奉して參進、祓所脩修祓拜殿の座に着き御幣物を所定の位置に安着、宮司御扉を開き禰宜以下神饌を供し宮司祝詞奏上し御幣物を奉る、勅使進んで御祭文を奏し玉串を奉り拜禮、宮司禰宜以下拜禮御幣物、神饌を撤し宮司御扉を閉ぢ勅使退下してこゝに嚴かに祭典を終つた

この日午前十時各官公署、會社、商店、愛國班は一齊に光州神社に向つて拜禮、光州市各戸は國旗を掲げ敬意を表した

また祭典を締りまた黎明より數萬の氏子は神前に參拜、各團體も陸續參拜した、なほ神賑行事は十一月三、四兩日にわたり行ふが、奉納相撲、稚子行列各町旗列、屋台行列など準備中である

了した、これより神社廳内で直會の宴が行はれ、早山宮司の、挨拶感謝詞事の謝辭があつて宴に移り萬歲を三唱して正午直會を終つた

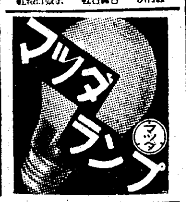

英の歐大陸逆進攻

廣瀬彦太

（鉄兵）

チャーチル英首相は去る九月卅日、下院においてまたもや戰局の現状及び將來について長廣舌を揮ひ、醜事の自己に有利なる點のみ色々強調したが、唯一言、獨逸の潜水艦の脅威についていふことだけは忘れなかつた。さて、この長廣舌中、見逃がしてはならぬ一節がある。曰く『敵に驚知せしめずして將來の作戰を論ずることは、所詮不可能であるから、イギリスが歐洲大陸に逆進攻するやについてはこゝで言及することを差控へねばならぬ云々』ついては、從來も屡々新聞紙上に論ぜられてゐることだが、まさかと思ふものが大部分のやうである。然し彼我が英本土作戰の諸準備をしてゐる位の海上輸送準備は英國にも出來てゐると考へてゐることは專門家の常識でなければならぬ。彼等は獨逸と違ひ、海上の優位を有してゐる。飛行機も漸次強化せられんとしてゐる。

その逆攻先がどこであるかは衆議を許さない。或は和蘭、白耳義、佛國かも知れぬ。和蘭、白耳義、佛國かも知れない。近來ムルマンスク附近に屡々英國の航空母艦その他が出現してゐることは單にこれを表面上の對ソ援助行爲と見るには餘りに重大であらう。

◇　◇

それは兎に角としてこの際英國及び英國人に關しこゝに二つの注意を要する點が存する。その一は英國陸軍についてであるが、彼等はいつの時でも戰爭の初期には弱いが、長く戰爭が續くとこの間に案外強くなるといふ史實である。これは前大戰のときにも、その實例を示してゐる。今一つは英國内には軍事用の多數船舶があり、一般國民また海上人として護國心の非常なることである。このことについては、去年五月末から六月初めにかけてのダンケルク敵前退却における彼等の活動を顧みれば分るであらう。如何に敵が國家のことゝても皆がふべく、誰が貢獻すべきとがあれば、恰つて以て他山の石とせねばならぬからである。

フランダース方面で敵前に敵を受けた英佛兩軍は、命からがら英本土に逃げ歸つた事實は周知の事實であるが、一面においてこれら卅三萬五千の大兵を輸送したことは大體四、五日の間に送ら終つた事實は、一大偉業といはねばならぬ。

◇　◇

英國はありとあらゆる小艦艇に至るまでの國務調査をはじめもその直前までに完了したのであるが、このときの應募者は學生をはじめ國家の爲めに自己の小艇が御奉公の出來ることを喜び、いざといふ場合には自分も一緒に敵前を越え一緒に戰線に發して戰ひたいと附け加へてあつたといふ。小艦といふはヨットや汽艇、漁舟、渡船その他であつて、二百廿隻、民間のこれ等のもの六百七十餘隻であつた。

いま、この二つの事實を漸進攻に當てはめて見るとき、當の獨逸としても油斷はなるまいが又樞軸國の吾等としても、逆進攻の實施如何は別問題として、この事柄はとくと、念頭におく必要があらう。

宜昌の敵

殲滅を待つのみ

徹底的膺懲の鐵槌

【漢口十三日同盟】宜昌、當陽附近のわが第一線警備地區の間隙を縫つて十日夜來侵入し宜昌を窺ふ敵第五戰區司令長官李宗仁麾下の第五、九、十三の三個師約三萬に對して徹底的膺懲の鐵槌を下すべくかねて機を待して待機中であつたわが早淵、吉川、村井、佐々木、渡邊、鶴永などの各部隊は十一日正午を期し當陽西方新店、主家店より一齊に進擊を開始し、十二日未明宜昌西方高地に至る敵を猛擊し、一方これと時を同じうして宜昌方面より進擊中の大守、相田、勝山、山根、山本の各部隊も猛烈攻擊を開始し、宜昌方面より北方に敗走する敵の退路を遮斷したのち十門（宜昌東方八キロ）附近において完全なる包圍態形を完成、さらに隣來鎭山、大坪、各村の各部隊は夜を分たず、包圍網内の敵に猛攻を敢行、かくて混亂の敵三個師はわが包圍一體の猛攻の前に殲滅を待つのみとなつた

タイ駐泰英公使

ピブン首相訪問

【バンコック十二日同盟】クロスビー駐泰イギリス公使は同公使館附陸軍武官ペリー中佐を帶同、十日午前ピブン首相を訪問約一時間にわたつて懇談を遂げた、なほペリー中佐はピブン首相と會見した後さらにルアン・プロムヨテ國防相と會見した

商代表部を開設することに決定、十二日林前氏新任通商代表以下一行が空路ハノイより當地に到着した

甘萬の援軍集結

敵、鄭州奪還を企つ

第三集團軍の兩師　わが精鋭の血祭り

【鄭州十二日同盟】わが鯉登、小林、栗栖、吉岡、菰田、岡野、田村、荻原など精鋭諸部隊のため鄭州より驅逐された第三集團軍總司令孫桐萱麾下第二十二、八十一の兩師は第一戰區司令長官衞立煌の鄭州奪回企圖に呼應して襲擊し來つたが、わが軍のため大打擊を被つて擊退された

【鄭州十二日同盟】鄭州陥落が内外に與へた影響の甚大なるに狼狽した重慶側は陣容を新たにして皇軍に決戰を挑む實力を缺きながらも鄭州奪還企圖を國内外に大々的に宣傳するため陝西、湖北方面から増ひに軍隊の増援を行ひつゝあり、鄭州に達した最近の敵軍移動狀況次の通り

一、陝西省潼關以南地區に駐屯の胡宗南麾下第三十四集團軍に對し第一戰區へ移動命令が發せられ、二個軍四ケ師が洛陽に向つて移動中でその一部は十日洛陽に到着した

一、洛陽にあつた第十三軍（軍長張雪中）は東方に向け移動、その第八十九師は十二日鄭州西南方四十キロの密縣に、また第百十師は同日登封（密縣西方三十キロ）にそれぞれ到着した

一、湖北省の第五戰區方面から北上中の第廿九軍（軍長張大慶）主力は十二日河南省中部葉縣に、その一個師は禹縣（鄭州南方五十キロ）にそれぞれ到達、禹縣進駐部隊の一部はすでに新鄭に入つた

一、鄭州涂潭一帶において大敗を喫した敵第廿二、八十一、卅八、九十六の四個師は現在鄭州南方十キロの十八里河より西方密縣に至る線にあり以上敵軍總計は約廿萬である

不斷に鍛へる心・技一致の闘魂

陸軍兵器學校（下）

死地に在つてこの姿を見よ！ピユンー！ピユンー敵彈が雨霰と飛ぶ、この戰場にあつて調律でもするやうにカアン、カアンと鐵槌が鋲を打ち込む、廣漠たる草原、敵前で戰車の修理に精魂を傾ける修理班職兵の腕の冴えである、素晴らしき技術、崇高一致の精華、死して後已む不撓の精神こそ敵前に何ものも恐れず動ぜぬ堅固なる姿が描き出されるのだ、この修理の音頭を…

我に精兵　14

國府、西貢にも通商代表部

【サイゴン十二日同盟】佛印における國民政府通商代表は從來トンキン地方のみに駐在してゐたが今回佛印南部佛印の主力をなす南部佛印華僑の要望に應しサイゴンにも通

【ウイシー十二日同盟】ドイツ軍の猛進擊により、赤都モスコーの危機はもはや蔽ふべくもないが、當地消息筋ではモスコー包圍が迫つた場合、スターリン議長を首班とするソ聯政府が背水の陣を布いて赤都を死守するか、あるひはモスコーを捨て去り、後方に首都を移すかすこぶる興味をもつて注目されてゐる、レニングラードではウオロシーロフ將軍以下の防衞軍が踏止り『最後の一人に至るまで抗戰せよ』と市民を激勵必死の防戰に努めてゐる點から推して、あるひはモスコーでもスターリン議長以下が最後まで籠城するのではないかと見られる、一方樞軸國側の情報ではウオロシーロフ元帥はすでにレニングラードを脱出してモスコーに到着したとの説もあり結局スターリン議長なども ドイツ軍が間近に迫ればウラル工業地帶

スターリン議長

ウラル退却か

抗戰繼續の可能性強し

雪の露都

はや獨軍の視野

先鋒部隊六十キロの地點へ

の民の胸に響け、この音けやがて敵勢を阿修羅と蹂躙する鐵牛無限軌道の轟音に響るのだ、兵器學校職兵の不斷に鍛へる心、技一致の闘魂である

【ベルリン十二日同盟】ドイツ軍は全線各地で赤軍の包圍殲滅戰をつゞけてゐるが、アゾフ海沿岸ではアジョンヌイ元帥麾下の殘存部隊の二軍を完全に殲滅し、十一日までに作戰を完了、さらにヴイヤジマ方面の大包圍戰、ハリコフ附近の包圍戰も十二日殆ど完了したので、包圍戰の後始末に必要な一部部隊を殘して主力は北はイルメン湖から南は黑海に至る全線千二百キロにわたり一齊に前進を開始した、これまではヒトラー總統はいつも各個擊破の作戰をとり、全線一度に前進を命じたことはなかつた、すなはち開戰當初には戰車隊のほとんど全力を中央部に集結しミンスク方面の赤軍の大軍を包圍殲滅し、次でスモレンスク附近では中央部の前進を停止し、バルト三國からレニングラード攻略に移り、次で開戰以來全く沈默してゐた南部軍を活用ウクライナ作戰を斷行、最後にモスコー正面攻擊に重點を移し包圍戰に成功するに至つた

いつも全力を一點に集結し全力をあげて必勝を期するといふ非常に用心深い攻擊ぶりを示してゐた、しかし今や事態は一變してゐた、赤軍はすでに全線にわたり、ドイツ軍の包圍網に引つかかり、開戰直後までに整備された約五百萬の大兵團はその裝備とともに完全に殲滅されて徹底的に抗戰力が弱化したのでヒトラー總統はもはや慎重な重點主義作戰を必要とせずと見てレニングラード包圍軍を除く全線にはじめて一齊進擊の命令を下し最後の進擊戰に入つたわけである、しかして赤軍が潰亂狀態にあるためドイツ軍は機甲部隊を驅使し縱

甘萬の捕虜を獲得

獨軍、ヴ山起點に新作戰

【ベルリン十二日同盟】獨軍司令部十二日正午特別發表＝一、獨軍はヴイヤジマ、ブリヤンスク兩地區をすでに飜が後方に殘しモスコーに向け進擊中である、同方面において獨軍は現在までにソ聯軍捕虜廿萬を得てをりこの數は增加の一途を辿つてゐる

一、右地區におけるソ聯軍は獨軍に對し猛烈な抵抗を示してゐるが甚大な損害を受けてゐる

一、獨軍はヴアルダイ山にその起點をおき南方に走る新縱一千二百キロの新戰線を形成、同戰線は漸次東方に移動中である

ツーラの三方面からモスコーに向け包圍網をつくりつゝあり、モスコー占領の時期はきはめて切迫してゐる

ベルリンに入つた中立筋の情報ではソ聯政府の大半はすでに移轉を完了し、スターリン議長の首都退去説も傳へられてゐるほどである、なほモスコーではすでに數日前から降雪があり、次第に冬の氣候になつて來たのでドイツ軍は十一月初の本格的寒氣の始まる迄に豫定の作戰目標を完成しようと全軍一齊進擊を命じたものと見られてゐるが軍事專門家は大體二、三週間内にはレニングラード、モスコーロストフの線に到達し、對ソ作戰の主目的を達成他方面の作戰に移り得る情勢にあるものと見てゐる

赤軍、新陣地に撤退

【モスコー十二日同盟】ソ聯情報局十一日午後發表

一、十一日ソ聯軍は全線にわたり獨軍と交戰を繼續したが、特にヴイヤジマ、ブリヤンスク地區の戰鬪は激烈を極め獨軍は大損害を蒙りながらも次々に新部隊を繰出してゐる、ソ聯軍は新陣地に撤退して獨軍の進擊を阻止してゐる、現在まで判明したところによれば十一日の右地區の戰鬪

ブリヤンスク撤退

ソ聯情報局確認發表

モスコー特電【十二日發】ドイツ軍の包圍に陷つたブリヤンスク地區のソ聯軍は遂に完敗を喫したものゝ如くソ聯當局もこれを認め十二日ソ聯情報局より次の如く發表した

ブリヤンスク地區の赤軍は十一日同地方よりの撤退のやむなきに至つた

【モスコー十二日同盟】ソ聯情報局は十二日午後發表のコムミユニケをもつてソ聯軍のブリヤンスク撤退を確認した

モスコー冬の陣

獨、兵糧攻め戰術に出でん

【ウイシー十二日同盟】ドイツ軍の赤都正面作戰の急速な進展につき當地外人筋情報を綜合するにドイツ軍は近くモスコー包圍の態勢を形成し兵糧攻めの戰術に出るであらうと觀測されモスコー冬の陣は左の如きものであらうといはれてゐる

ドイツ軍司令部は今次作戰の綜合的戰果を遠からず發表し、赤軍の全面的崩壞とモスコー包圍を目指すドイツ軍部隊の驚異的進出ぶりを明かにするものと豫想される、しかして、モスコーに對してはドイツ軍はおそらくワルソーで試驗濟みの戰術を適用し、力攻めによる兵力の無益な損失を避けつゝ赤都防衞軍の困憊を待つであらうからの如き包圍陣をめぐらし赤都防衞軍の困憊を待つであらうからモスコーはやがてレニングラード、オデッサ同樣な孤立無援の狀態に陷ること〻ならう、一方ヒトラー總統が今次作戰の戰果を利用してなんらかの外交攻勢に出るといふ可能性もなしとしない

遂げよ聖戰！固めよ防空

防空訓練　第二日

食糧並に米價對策

實施方策を協議

產業部長會議　けふ第一日

來米穀年度における食糧對策を中心に米作獎勵金交付による農村インフレ防止策、生鮮食品出荷統制、叺增產等に關する具體的打合せを行はんとする全鮮產業部長打合會は十三日午前九時より本府第一會議室にて開催された、本府側から湯村農林局長、水田財務局長、農林局各課長、辻理財課長、角永物價調整課長外關係各官出席地方よりは各道產業部長、農務課長出席、湯村農林局長の挨拶に次いで同局長統裁の下に第一日目の打合事項たる食糧對策につき協議に入つた、打合日程は左の通り

△十三日　食糧對策に關する事項

△十四日（午前）繩叺に關する事項（午後）藥供出に關する事項及び生鮮食料配給統制に關する事項

△十五日（午前）食糧對策に關する事項（午後）雜穀調査に關する事項

【寫眞＝產業部長會議】

各道理財課長

打合會開く

本府財務局では全鮮金融組合の兩職成並に貯蓄組合及び農村貯蓄に關し各道理財課長を招集し十三日午後一時より三日間金融組合聯合會議室に打合會を開いた、水田局長の挨拶あつたのち、同局長統裁のもとに第一日は金融組合經營改善、二日以降は貯蓄に關する件を協議することになつた

特製許法　朝鮮名產　及蔘精茶
人蔘の全成分を壓縮したるエッセンス!!
定價　5.00　2.20　.80　㊣
京城府南大門通一　亞細亞貿易公司

重要鑛物增産

消費規正を强化

【東京電話】英米蘭の對日資產凍結令以後國内金屬開發はいよいよ緊急な要目となつたに鑑み商工省では帝國鑛業株式會社をして水銀ニツケル、タングステン、錫など

の資源山を委託經營せしむるため第二種資金より二千九百六十萬圓の支出を仰ぎ政府の損失補償制を實施することゝなつたが、さらに左のごとき增產對策ならびに消費規正強化策を採用、重要鑛物の增產に拍車をかけることゝなつた

一、前記鑛業をして銅、ヴアナヂウム、コバルト、マンガン、モリブデンなどの國内資源を委託經營せしめ、これに對し國家損失補償制を採用する

一、銅使用制限規則（昭和十三年八月二日公布）をさらに強化し品目を追加、銅製品の製造禁止を行ひ、銅の消費規正を強化する

一、ボーキサイトなどアルミ原料の輸入杜絶によりアルミ消費規正を行ふ必要があるため鐵鋼、銅その他アルミ製品の製造制限を行ふ、これがためアルミ使用品限規則を制定する

一、鑛石配給統制規則により重要鑛物の重複輸送を合理化するため鐵山に對しすでに第一次、第二次の輸送指定を行つて來たがさらに第三次の指定を行ふ方針である

米、軍用火藥庫爆發

【シトカ「アラスカ」十二日同盟】當地アメリカ海軍の基地所屬火藥庫が十二日突如爆發し、同所勤務員に多數の死傷者を出した

英米躍起の援ソ

ロンドン特電【十二日發】

ビヴアーブルック英軍需相は十二日ラジオを通じて赤軍は今や重大危機にあることを強調、英米兩國はソ聯が必要とするあらゆる物資を實質的に供給するに意見の一致を見た旨發表した、なほ情報によれば十月中にソ聯側に引渡す戰車、飛行機は既に全部發送されたといはれる

時の録音

モスコー攻略戰の大詰近し、獨軍破竹の勢ひで赤都にせまる、モスコーが落ちれば腐心を失つた球の如く、凋落、赤色ロシヤの動向こそ見物だ。

×

皇軍又破竹の勢ひで山東に鄭州の新四軍を擊攘、東西漸く秋酣にして戰局頗に進む。

×

小癪なり、敗敵鄭州奪還を企圖すと、蟷螂の斧、飛んで火に入る秋の虫か。

×

三浦農林次官、鮮米の移入確保に來鮮。御足勞ながらまづ鮮滿の方をよろしく縮み度い。

×

防空下に映畫館の觀客は言語道斷。よくも悠々と映畫を觀てゐられるものだ、恥を知るべし。

＝人＝

◇金季洙氏（京城紡織社長）十三日城大外科に入院

◇木村雄次氏（不二興業會長）十四日「あかつき」で入城

揮發油・ベンジンに優る
特許專賣　コーア液
主婦之皆樣！
どんな垢汚れも良く落ちて引火爆發の危險なく無臭無害これこそ立派な國策品！
㊎三〇瓦　六十錢
三大特長
●キハツ・ベンヂンより數倍良く落ち黒もシミアトが殘らない
●キハツ・ベンヂンで落ちないヨードチンキ血液シミや垢汚れが落ちる
●洋服類・毛織物・ビロード・絹織物・帽子・人絹・スフ等紹對布地を害せず
京城府阿峴町八五（職業學校前）日本產業社
製造元　興亞化學研究所　東京市荒川區町屋三丁目二五六二
各地特約記絵所募集

古便を排泄する
サンムヨーソ
胃腸の根本療法は古便の排泄にあり
毎日の快よい　便通
なんでも旨い　消化
快よく吸收される　榮養
右の三ツの條件が揃へば身體は強壯になる事請合ひです。處が、便祕したり、毎日の便通が極めて少量だつたりすると古便が體内に溜つて、胃腸の働らきは狂ひ、生れもつかぬ胃腸病者になる許りか、蒼白く痩せ衰へ、頭迄でもボンヤリと呆けて、暗い一生を癈人同樣で終るから恐ろしい。健康の根本たる便通、消化、榮養の敵は古便ですから、一刻も早く排除せねばなりません。
一風變つた快効
一、ヨーソを服むと二、三日間惡臭の便が大量に排泄されます。これは古便が洗ひざらひ出切つて了ふのです。
二、古便が出來ると次からは毎日快よい黄金色の健康便が通じ、身心共にセイセイします。
三、消化は良く食慾は旺んに、胃腸は目に見えて健康になります。そして血肉が增へ、櫻色の健康色となります
無代進呈
新聞名を記しハガキで御申込次第「ヨーソ三回分」と「胃腸療法書」を無代進呈
實費低廉　一圓五十錢・三圓・五圓（全國藥店にあり）
東京市小石川區西原町一ノ十五　むさし製藥本舖　振替東京五〇七七五番

キング　十二月號
家庭・隣組・全國民必讀
空襲恐るゝに足らず、覺悟を固くし、十分用意せよ!!
防空防火必勝讀本
（油脂燒夷彈、黄燐燒夷彈の場合の服裝から消火法を發表）
燒夷彈征服絵とき
空襲の場合
（家庭ではどうするか、隣組ではどうするか、組長はどうするか、絵入りで發表）
防空待避所の作り方
（あり合せの物で出來る簡易待避所、家庭、ビル、工場での三方法を發明專門技師發表）
經濟戰に於ける日本の實力　陸軍省戰備課長 陸軍大佐 岡田菊三郎
（日本は長期戰に堪へることが出來るか、實情を語つて國民の覺悟と奮起を促す。）
▲現下の食糧問題　農林大臣 井野碩哉
▲鐵銅製品の動員　鐵鋼物資活用協會 土岐銀次郎
航空母艦は如何に活躍するか
（總力戰に、制空權に、增大した航空母艦の性能を詳述す。）
北白川宮兩殿下と科學戰　海軍中佐 古橋才次郎
★航空總監　土肥原大將傳　渡邊幾治郎
（數々の實力を世に示して來つた將軍の大足跡！）
▲現代小說　國は呼ぶ…菊池寛
▲明朗小說　人生登山…鹿島孝二
▲現代小說　街の戰友…竹田敏彦
▲小現代說　地球の屋根…大下宇陀兒
▲小現代說　家…諏訪三郎
▲新作落語　二人強情…古今亭志ん生
笑へ！歌へ！そして働け!!　特別ミキ色の愉快明朗の特輯頁です
○我にこの備へあり
○時局寫眞畫報
○誌上國策回覽板
中原會戰　捕虜將校の座談會
（中原作戰に捕虜となつた劉少將以下十將校が語る、支那の軍狀政府、日本觀、南京の國民政府への憧れ等々、キングの特別調査）
東支事變小說　デルタの凱歌　小山勝清
體驗手記　ザムザム號の擊沈
（擊沈軍艦に擊沈の同船に搭乘した米記者の手記）
海洋實話小說　南海の快男兒　久米元一
（南洋の荒海、英國旗の下に働く日本人潛水夫に、丹下扇太郎氏が、今、南洋に日章旗を翻すまで、忍苦奮鬪の物語）
五十錢　送料二錢五厘（東京へ）
東京小石川　大日本雄辯會講談社　書店にあり。

第二次全國防空訓練第二日

防空陣・日に全し

來襲の敵機（假想）を撃退

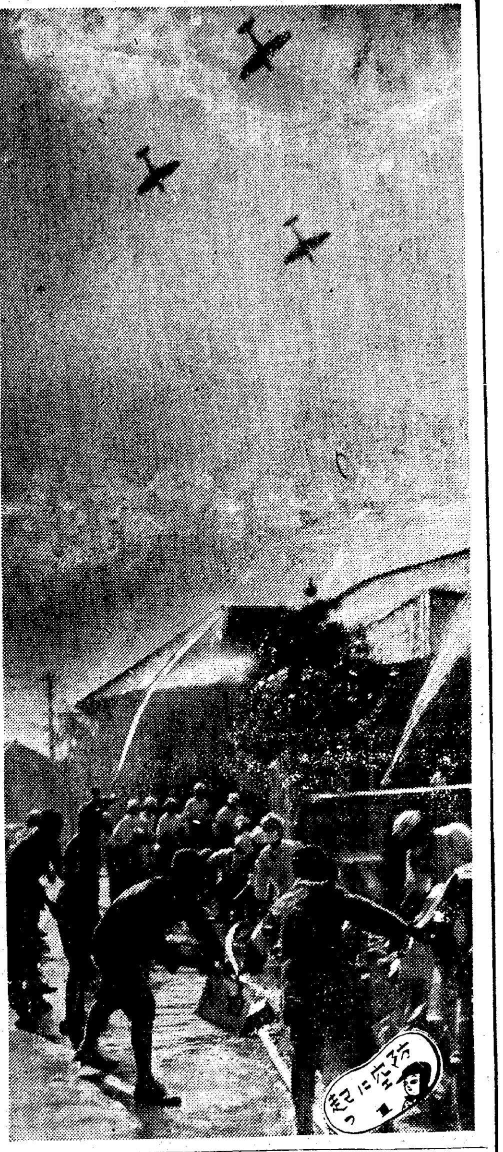

國土防衛に挺身して築る半島二千四百萬は緊張のうちに訓練第二日十三日を迎へたが、この日全鮮に亙つて天氣晴朗、颱風氣味なるも敵機の侵入には須臾の油斷も許されず、哭！鐵桶の防衛陣の一角西鮮方面に惡癖の雨露を衝いて敵重爆機（假想）が大擧來襲、平壤地區に一瞬警報が飛ぶ、次いで北鮮地區、南鮮地區と相次ぐ空襲、早朝からの敵機の活動に地上砲火は一齊に火蓋を切つて邀撃に當り民防空一體呼應して敵機の跳梁を許さず必死の防衛作業に火と燃える練成の敵概を續ける、この日軍防空陣には高橋參謀長、磯矢高級參謀、山崎參謀以下幕僚が刻々入電の半島全域からの狀況に沈着果斷な指揮を行ひ民防空陣また總本部眞崎幕僚長代理以下北村防護課長を先頭に緊密な連絡の下に半島守護に水も洩らさぬ敵概に汗してゐる、防空課長外部山署幹部連中あつての見事な防火陣に感嘆してゐた

府民館を急降下爆撃

訓練第二日目の十三日は午前八時卅分早くも江原道方面に敵機多數が襲來したが何れの方向を攻撃目標とするものか判らぬまゝに行方不明となつたとの情報（想定）が總本部に入り前日來の警戒警報中に午前九時四十七分京城地區に空襲警報が鳴渡り、敵機近づくと固唾をのんで全警防團員が緊張してゐる折柄、江原道方面で行方を晦ました敵機のうち三機は漢江方面から京城中心地に飛來、正午時敵機來襲を告げる四回吹鳴の警急警告のサイレンの中を敵三機は隊を崩さず、光化門通りから府民館を狙つて急降下爆撃を二回敢行したのち龍山方面をも襲ひ目的を果して京城上空から機影を消した時に午前十時五十分、空襲警報解除のサイレンが鳴り杜絶した交通が平常に復したが各警防團の活躍は各所で目覺しいものがあつた

敵機も死もの狂ひ

【十三日午前十一時全鮮一般概況】敵重爆機（假想）數十機は黃海より黃州、新幕、長湍を經て途中數都市を爆撃しつゝ漸次南下の報に接し平壤地區は十三日午前七時五分から同三十分まで空襲警報下令され、時を移さず南鮮方面にも敵機來襲の報あり同八時五十分釜山地方空襲警報發令され訓練第二日早くも半島に朝來全鮮各地區とも敵の侵入を受け必死の防衛陣は火花の協訓練を繼續中である

つく間もなく再度午前八時五十七分空襲警報下令、同時に北鮮方面も敵機再襲の報あり、同八時五十分清津、同九時四十分咸興、同九時五十七分締南、京城南地區も空襲警報下令

龍山で卅五戸全半燒

必死の防火陣に犧牲

假想

午前九時五十分けたゝましい空襲警報と共に西氷庫方面より飛來した三機編隊の敵機は物凄く龍山上空を強襲、緊急警報が發せられて間もなく敵は三角地一帶に無數の燒夷彈を落下して何れかに姿を晦ました、投下した燒夷彈は三角地派出所前及び三角食堂前に落下、それと躍り出したモンペ姿の愛國班、警防團、消防隊、警察陣は直に活動を開始、水も洩さぬ警戒陣を布いて指揮も勇しく消火に努めたが猛火に到らず大火となり川島龍山署長は途に緊急避難の要あるを認め附近住民約六百名にそれ〳〵龍山國民學校、龍山中學校に避難を命じた、炎々と燃え廣がる火魔は、必死の消火陣を尻目に遂に民家廿戸を全燒十五戸を半燒（何れも假想）して卅分後さしもの猛威を揮つた火災も必死の消火陣に漸く鎭火したが小供五名及び老人七名警察官二名消防隊三名の負傷（假想）を出し損害約廿五萬圓（假想）現場にあつてこの活動振り視察してゐた京畿道の三輪…

朝鮮神宮例祭

御祭文を奉送

【釜山電話】本府地方課坂本利信屬は來る十七日擧行せられる朝鮮神宮例祭の御祭文を捧持して十三日朝釜山上陸特急〝あかつき〟で歸京した

晩鐘の滿洲版

開拓民に豐作の秋

【新京特電】東亞共榮圈の一環をなす滿洲國は東亞の兵站基地である、本年は天候に惠まれ近年稀有の豐作である、最初一人で武裝移民した稲七君も數年後には花嫁を迎へ妻を子供をよんで故鄕の田園そのものゝ分村を全滿到るところに建設して行く、見渡す限り黃金の波、いくら刈つても刈つても田の畔は遠い〝すたあすの仕事だ〟と腰を上げて見はるかす向うに故鄕と同じ山が夕陽に映えてゐる、背中の子供がキシャポッポとのびあがる稻穗の上に長く引かれてゐる【寫眞＝岩手開拓村】

特許 日本硝子黒板

燈管は全く落第

直射光は勿論漆黒の闇も不可

總本部の第一日講評

防空總本部では十二日の訓練第一日の所見を十三日正午次のやうに發表、晝間の訓練は兎も角として夜間の燈火管制が落第であると斷じ、第二日夜にかけて行すぎと燈管施設不充分のないことを希望するところがあつた

を通じて減光、遮光が不完全のため相當強い直射光が漏れてゐるかと思へば一方徒らに遮蔽のみを事として眞暗な通りが多く百萬大都市の經濟活動は全然停止されたかの如く歩行にさへ危險の狀態にあつた、燈火管制が夜間の空襲に最も重要性を帶ぶるとは一般周知の筈である、市民は第二夜においてこれに充分の關心を持ち、警戒管制、空襲管制の區別もつかず燈火管制の何ものかを疑はしむるが如き心懸けを一掃して貰ひ度い、明りのないやうにし、長期間管制下の營業にさしつかへないやうにしなければならぬ

北村防護課長講評放送

北村總督府防護課長は來る十六日午後七時廿分から十分間ＤＫのマイクを通して今回の綜合防空訓練の中間講評を行ふ、同綜合講評は廿一日大野總監が行ふ豫定になつてゐる

警戒燈管なのに

暗すぎる！

瀬戸防衛本部長講評

全鮮一齊に實施された綜合防空訓練第一日の十二日夜京畿道防衛本部長瀬戸警察部長は京仁一帶における各商店街を視察、十三日同部長は燈火管制狀況について注意を喚起した

防空第一日は數回空襲警報が發令され、最後は午後三時四十七分に解除、夜間は警戒管制に入つたが、夜間の燈管は警戒管制であつたのに拘らず市街の管制は暗過ぎた、たゞ本町および鍾路街のこの間管制要領をやつた地域はよかつたが、その他の區域は大體に於て暗い、仁川の方も暗過ぎる、これでは長期戰に耐へる上から甚だよくない、大體光といふものは一坪十燭光の光は室内に利用し得るのであるからよく工夫研究し、これを完全に利用して將來經濟戰に支…

防空總本部

訓練第一夜の京城府内における燈火管制は極めて不成績であつた、昨夜の警戒管制時には、表通、裏通り

あゝッ！敵機

紅焔に挑む白衣の天使

『患者をさきに救ひ出して下さあい―』警戒警報が鳴りひゞく、メガホンが爆塵と水柱のあひだを叫ぶ、まもれ職場を―敢然白衣をひるがへして見事な消防隊を作いた〝彼女らの天使たち〟が、捨身で死守する健氣な姿だ、おゝ、仁旺山越えに現はれた編隊の敵三機（假想）…

★ 見る間に大きく弧を描いて急降下爆彈だ、赤十字病院前庭に炸裂した瓦斯彈、燒夷彈は見る〳〵ひろがつて魔物のやうに白堊の病舍に襲ひかゝる

『消火班は燒夷彈へ、消毒班は瓦斯彈へ』昨日の制服がおそれげもなく紅蓮の中を十字に動き、これこそたゞ一筋の精神力が毅然に挑みかゝる逞しさだ【寫眞＝十三日赤十字病院で寫す】★

毛皮商の闇

京城西大門署經濟係で十三日府内昌信町二〇二毛皮商柳昌煥（三）を價格統制令違反で取調べてゐるが同人は同署で十一日檢擧した龍頭町二三毛皮ブローカー山本隆義外廿一名から昭和十四年十二月卅一日ごろから五十餘回に亘り協定價格一枚八圓の鼬皮を一枚八圓五十錢から十二圓で二千九百五十八枚を買集め去る一月十二日ごろから一枚に付き二圓高の十五圓で販賣合計七千七百六十四圓四十六錢の不正利得を貪つてゐたものだ

みやげ 本町入口 大和軒のパカチ

眞崎總本部幕僚長代理通信視察

眞崎總本部幕僚長代理は空襲下の通信連絡事務狀況を視察するため十三日午前十時遞信局に到り廳内の活動ぶりを詳細にみた

半島遺族部隊

元氣で東上

【關門支局電話】九段の杜靖國の招魂式に御參列の光榮を胸に描きつゝ半島の遺族部隊は十二日下關發の專用列車で續々東上、午前九時十五分着の釜關連絡船で二百四十七名、午後二時十五分に二百五十六名の部隊に引續き午後二時十五分福岡發の七百五十二名が朝鮮部隊百四十五名と仲よく合流いづれも心は九段の杜へ走つてゐるやうだ、半島の遺族たちはみな元氣で上陸、下關各婦人團體の心からの接待になる湯茶に咽喉をうるほし關釜連絡船にて朝食をとり疲れを休めたうへ一同元氣で臨時列車により一路上京した

田邊發賣品
全化膿症に
純正スルフアピリヂン
トリアノン

【東京電話】第四回文展は來る十七日から上野の東京府美術館に開かれるが第三部（彫塑）の入選者が九日發表された、今回の同部受付總數は二百八十五點で前回より二十九點多く入選者は百十七點で前回より一點多くまた新入選者數は前回と同しく二十六點である、作品の傾向は若干事變色を帶びて來たやうであるが未だ著るしくはなくまた材料も殆ど石膏張りのと代用品使用など事變による影響は見受けられない、變り種としては東京市大森區池上國民學校の先生日高正樹氏の初入選『バクオン』があり主任審查員吉田三郎氏は發表後作品の水準は急激ではないが少しづゝ上つて來た方ですと語つた

海女の赤誠

陸海軍機をちかく献納

【濟州電話】二十三萬人の島民と二萬人の海女の赤誠による濟州島の陸海軍飛行機献納運動は豫期以上に好成績を收めすでに豫定額の三萬圓以上の醵金が集つたので坂本島司は近く上城して朝鮮軍愛國部を訪問、献金の手續をとるとともに海軍にも同樣献金することになつた、なほ右献納式は今月中に擧行すべく目下準備を急いでゐる

海州に放送局

【海州電話】八萬府民の宿望であつた海州放送局設置は去る八月朝鮮放送協會海州出張所が開設されこれが實現に邁進して來たが敷地その他の決定を見たので本年中に竣工さすべく十二日京城より大森工務部長、須藤技術課長來海、南山高台に於て府内官民多數參列の下に地鎮祭を擧行した、京城の多田工務店によつて直ちに着工することになり來春早々より放送を開始する

到る處青山あり

堅實でしかも時局認識に徹す

全國壯丁の思想傾向

【東京電話】文部省では毎年徴兵檢査の際壯丁の教育調査とともに思想調査を行ふことになつて、昭和五年の第一回調査に次で昨年度第二回思想調査を行つた、調査方法は昨年一月東大教授戸田貞三氏を委員長に内務、文部、司法、陸海軍、青年團、勞働科學研究所などの關係者を委員とする委員會で問題を作成、東亞新秩序の確立に對する認識、非常時生活に對する態度など時局下の思想傾向を端的に反映する問題十項目をあげ無記名式で全國各府縣の市、町、農山漁村から一府縣約六百名合計二萬八千余名の壯丁について調査を遂げたもので、その結果がこのほど纏まつた、この調査の

結果

によると壯丁の思想傾向は全般的に見て甚だ堅實で時局認識も充分徹底して積極的健實な態度が見られる、これを事變別、地方別、市町村別に觀察する場合にも、各層ともに思想傾向は堅實で、たゞ學歴、環境によつて回答の性質に影響のあることが特に興味を惹いてゐる、例へば支那事變に對する見解では如何なる苦しいことがあつても聖戰を完遂するまで頑張れといふのが七三・二パーセントで壓倒的多數を占め現代政治については歐米諸國に遠慮なく國策を遂行すべきだといふのが三六パーセント、力強い政治の要望が三三パーセント、親善國に對する見解の回答はドイツ五八・六パーセント、イタリー三〇パーセントで斷然多いが、このうちインテリー層にドイツ贔屓が多く、學歴の低い方にイタリー派が多いのも興味がある、またアメリカは一・九パーセント、フランスは一・二パーセント、ソ聯に至つては〇・四パーセントであつた

このほか生活態度の問題について「も金持になることとか、立身出世をするとかいつたやうな比較的素朴な回答は青年學校、國民學校卒業以下のものに多く、大學、專門學校卒業のインテリー層には公事を先にし、私事を後にするといつた公益優先的建設的な回答が多い、生活場所に對する希望は支那事變を契機に青年間に大陸進出の傾向が強まり、職業のためなら何處に行つてもよいといふわけ、面白いのは漁村青年は海外に發展したいといふ考へをもつものが多い、職業については到る處青山有りといつた氣概的

態度

がきはめて強く特にインテリー層に多い、面白い現象は都會で暮したいといふ青年は全調査壯丁の僅か三・三パーセントでこれが青年の飾らない感情であるとすれば從來多數の青年たちが都市文化に憧れて、それに流れて行くといふ議論は訂正せられねばならない、文部省ではこれら興味と示唆に富む資料を將來教育行政上の重要參考資料にするとともに教育關係者に配付して教育指導の參考に供することとなつた

外國向けは開封

廿日から臨時郵便取締實施

郵便物によつて國內の機密が不用意に漏れ外國の諜報、謀略、宣傳に乗ぜられるおそれが多分にあるため、去る四日緊急勅令をもつて臨時郵便取締令が公布せられ即日朝鮮にも施行せられたが、右勅令にもとづく總督府令及び告示は十三日公布せられ來る廿日より實施、以後外國向け郵便物は原則としてすべて開封檢閲されることになり檢閲の結果内容が取締法令に抵觸するときは差出人は告發され、また國防上の利益を害するおそれがあると認められる場合は送達停止處分に附される

河崎忍氏慶事

同盟通信社大連支局長河崎義男氏長男鮮銀本店勤務忍君（二）と佐伯義一氏長女八千代さん（二）との華燭の典は三井物產京城支店長代理久保賀義道氏夫妻の媒酌により十二日午後半島ホテルに擧行、引つゞき午後六時より同ホテルで盛大な披露宴を張つた

平田支局長母堂

本社慶北支局長平田勝氏母堂せん刀自は鄕里福島縣信夫郡松川石合町の自宅で宿病療養中、十三日午前三時半逝去、享年七十九、葬儀は十四日鄕里で神式で執行

十三日朝の氣象概況

低氣壓は日本海北部にあつて中心は七四六粍を示し北東に進みつゝあり、また滿洲中部と太平洋岸にも弱い低氣壓がある、高氣壓は蒙古東部に七七二粍を示して支那大陸から黃海に擴がつてゐる、半島は一般に北よりの風で南鮮は曇りがちだがその他は晴れ、滿洲は雨がちで北東部は處により降雪あるも南西部と北支那は天氣が良く、內地は曇りがちで所々に降雨がある、鮮内の氣溫は例年に比し二度內外、所によつては五六度低い

京城地方【今晩】晴れ一時曇り【明日】晴れ朝は冷える

仁川地方【今晩】晴時々曇り【明日】は晴一時曇り

時計の修理は村木へ

文展日本畫入選

半島から二人

【東京電話】秋の上野を飾る文展の第一部『日本畫』の入選は十二日午後五時半上野の美術館で發表、受付點數一千百九十四點（前回百廿三點）うち新入選は卅點、晴れの入選者中には池田勝之助氏（千葉縣）ほか數名の鮮筆氏があり、中でも徳田台兒氏（東京市）は身に十六發の敵彈をうけ、なほ一彈殘つてゐるといふ傷痍の勇士で、壯烈な兵士の戰ひぶりを描いた優秀作『黃風』が光つてゐる、また許林氏（朝鮮）の初入選作『田家』ほか朝鮮一名、台灣二名も優秀作である

文展彫塑入選

【東京電話】

糖尿病に
創製者の東京市技師小林博士述「糖尿病と其治療法」申込次第無代進呈
價三圓八十錢
全國一流藥店 百貨店ニアリ
東京市京橋郵便局前 築地新藥研究所
注射ニ代ル内服薬
メットーゲン

不用の日影地より高收入
公定百斤三百卅五圓の藥草
日影でなければ育たぬ不思議な高價藥草（但し日影には無限制栽培）無肥料の間作、果樹園桑園の間作、山林の下地に好適、反收千圓も可能、採收品は公定價により買上絶對安心、今迄無收入の日影地より此の高收入が、申込次第に栽培案內書進呈
日影地所有者の一大福音
東京小石川 藥草園

ワルツ集
輕音樂選第二十五輯
秋の夜、星空の下に聽く佳調！
維菊のワルツ　ダルク作
黃金の雨　ワルドトイフェル作
春の微笑　ドプレ作
秋の夢　ジョイス作
アルスターの月夜　フェトラス作
ヴィネタの鐘　リンゼイ作
十吋黒盤全三枚 解說書ホルダー附 正價金五圓十錢
總力總立總進軍
コロムビアレコード
Columbia

阪井耳鼻咽喉科醫院
京城府本町一丁目五十一（三越裏）
醫學博士 阪井清

期間＝好評に付廿一日迄日延べ
場所＝於府民館
（午前九時より―午後五時まで）
福岡 本誓寺の名灸 出張
寺元 高田墨村師
適應症
中風、高血壓、神經痛、リウマチス、心臟病、中耳炎、蓄膿症、肋膜、心臟、喘息、バセド病、腎臟、腹膜、胃腸病、眼病、ソコヒ、カク膜、カリエス、糖尿病黃疸、てんかん、婦人病、子はらみ、血の道、淋病、痔疾、脚氣、神經衰弱、乳幼兒の消化不良、リンパ腺、結核性の虫切、腰、小便、眼耳鼻咽喉の病其他大小人體の難病

清涼を誇る季節に！
氣高き健康ほど望ましきものはありません。
これには斷然『参茸トニク』の朝夕一杯が即時解決して上げることでせう！
【適應症】精力減退 虛弱體質 神經衰弱 肺結核 健忘、早老、消化不良、食欲不振、虛弱姙婦、一般子宮病、發育不全小兒、脚氣等
二五〇瓦 一圓八十錢
五〇〇瓦 …
（全國有名藥店及百貨店藥品部に有り）
製造發賣元 慈善堂製藥株式會社
精力强進劑
参茸トニク

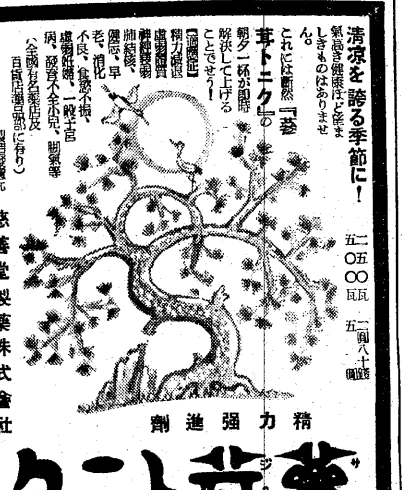

Ideal Ideal
歩け あるけ
歩け あるけ
大いに歩いた！
夕方 入浴して疲れを洗ひ落す。それからお肌に榮養化粧水スキンコロンを用ゐる！お肌は運動の後の新鮮な[redacted]く！
スキンコロンは家中どなたにも召せる家庭化粧水です
アイデアル スキンコロン
東京 高橋東洋堂
お化粧下・ヒゲ剃後・頭アレに……

優しくいぢらしき女ごころ
かんざし
簪
女のまごころをこめた赤い珊瑚玉の簪！花柳の巷に生きる彼女の心を目ざました美しくもやさしき溫泉宿の思ひ出
田中絹代 川崎弘子 主演
清水宏 演出
松竹大船 超特作
十六日封切 松竹明治座

頭痛粉碎へノーシンの出動

高級清酒
金剛鶴
仁川
朝日釀造株式會社

淋病
三共 SANKYO
プロセプチン
淋疾への藥理作用
プロセプチンはズルフオンアミド劑にして結晶時に堅実なる最新化學療法劑なり、淋疾・急性慢性に對して數回の服用により尿の溷濁は澄明となり、速に一般症狀の改善を來たすのみならず凡ゆる化膿性疾患に奏效し、しかも價格は低廉なり
錠劑 20錠（0.3） 100錠（0.3） 粉末 25瓦
10錠（1.0） 30錠（1.0） 100瓦
東京市日本橋區室町 三共株式會社
出張所 天津西宮島街一ノ五二
京城府大和町一丁目 朝鮮三共株式會社
奉天市琴平町 滿洲三共株式會社

たん せき
オピール
主効 かぜの咳 百日咳 氣管支カタル 咽喉カタル ぜんそく
副作用なく老人小兒も安心し得
醫學博士外八醫學博士實驗證明
定價 .30 .50 1.00
各藥店にあり
發賣元 富松武助商店

文化

醫藥と植物【1】

角倉一【朝鮮總督府衞生試驗所】

醫藥の基源は天然物即ち植物、動物及び鑛物等に在つて、人智未開の時代から經驗によつてその藥效が知られてゐたと考へることが出來る。西暦一八一七年、ドイツの藥劑師ゼルチユルネル氏が、阿片から有效成分モルヒネの發見に成功して以來、多數の學者等によつて植物成分の研究が行はれ、その結果多數の植物の有效成分が明かとなり、次いでこれ等の化學的構造が究明せらるゝに及んで、夫等と同一或は類似の化學的構造を有する物質の人工的合成に迄發達して現在に至つたのである。

梅毒の治療に屢々應用せられる砒素製劑や、水銀製劑も既に昔から夫等を含有する鑛物が、その目的に應用せられてゐたのであつて、決して新しい療法とはいへない。只現在臨床に供せられるこれ等の製劑は、砒素或は水銀の治療作用を損せずして、その毒性を減少することに對して苦心が拂はれて居るのである。

また我々に重寶がられるホルモン劑、これも我々の祖先は動物の臟器そのまゝを攝取して服用してゐたのであつて、斯の如く鑛物も動物も、昔から經驗的に醫藥として利用されて來たのであるが、植物が醫藥に利用された例に比較すれば極めて少い。

我々が驅蟲除藥として汎用するサントニンは、植物より抽出したものであるし、鎭痛藥として極めて重要なモルヒネ製劑、喘息の藥として有効なエフエドリン、眼藥として屢々用ひられるアトロピン製劑、何れも植物を原料として製造せられる醫藥で、尚この他多數の藥のあることは申す迄もない。

要するに、現代醫藥品の源泉は天然物特に植物に在つたといつても過言ではないと思ふのである。

十六世紀の初め、ペルーの王妃チンシヨンが熱病に罹つた折、熱帶産の一種植物の木の皮が効くことを土地の土人に敎へられて服用して全治したといふ物語は、キナといふ植物がマラリヤ病の特效藥であるといふ知識を吾人に敎へて呉れた最初だと言はれる。其の後フランスの藥劑師ペレチエー氏等によつて、有效成分キニーネが發見せられるに及んで愈よキナ皮の重要性が加はり、近來熱帶地方に於て本植物の栽培が各所に行はれつつある事實は、經驗から出發した藥が學術的にも證明せられて、昔のキナ皮は現在の醫藥品鹽酸キニーネ、硫酸キニーネ、或はオイヒニン等々、其の他多數の新藥或は製劑に調合されて、吾人の疾患に用ひられて居るのであつて、これ等經驗の一例ではあるが、古きより新しきものへの移り變りを如實に物語つてゐる。

纖維藥として極めて重要な阿片は、既に太古の時代から東西兩洋を問はずあまねく用ひられて居つたのであつて、その爲め種々複雜な事件が勃發したこともよく知る所である。阿片からモルヒネを發見したことは、現代醫藥を開めてある植物成分研究の最初であつて意義あることである。

田中稚田氏故州氏畫

子供に見せたい映畫

兒童生徒向映畫とは 樂ませながら敎訓的なもの

映畫を見たい氣持は大人よりも子供に一層多いやうです ところでこの映畫は、視覺へ直接的に訴へるものだけに、それから受ける印象は讀書の場合よりずつと強烈なので、よい映畫の場合は敎育上大へんよろしいですが、反對に惡い映畫だと好もしからぬ結果となります

映畫敎育の問題が喧しい折柄、學童生徒にはどんな映畫を見せるべきか、といふことも一應取上げられていゝでせう

文部省では昨年一月から兒童生徒向映畫の選定を行ひ、それに取上げられた映畫は、學童に見せていゝ、といふよりも出來るだけ見せるやうにしたいといふことになつてゐますが、朝鮮總督府學務局でも同じく兒童生徒向映畫の選定を行つてゐます、選定の條件は、敎育上特に裨益すべき映畫となつてゐて、敎育上特に裨益だけでは嚴然としてゐて瞭然としませんが、まあいつてみれば、修身の敎科書に書いてあるやうな臆苦しい敎訓を振りかざしたものでなく、藝術を充分娯しませた上で、さらに精神的にいゝ影響を與へるやうなものといへるでせう これをよりはつきりさせるために兒童生徒向にならぬ映畫の條件を揭げてみませう

（一）國家の成立に關して年少者の判斷を動搖させる虞あるもの
（二）國定敎科書の內容に背馳する虞あるもの
（三）上長者に對し尊敬の念を失はせる虞あるもの
（四）犯罪、惡徳の誘發、模倣の虞あるもの
（五）殘酷、殺伐の性情を助長するもの
（六）恐怖、嫌惡の感を與へるもの
（七）過度に感傷的なもの
（八）戀愛感情を誘發するもの
（九）容貌好奇心を過度に刺戟するもの
（一〇）その他
A、結婚、戀愛に對する判斷を動搖させるもの
B、低調卑俗なもの
C、倫理的その他一般に年少者の判斷を誤たせる虞のあるもの

古いフエルトで帽 ターバン帽

一度被つた帽子を出してみると、色あせてゐて再び被るにためらつていらつしやいませんか、褪色のひどいものはそのまゝでは見苦しいですから、これでターバンを作り、氣分を新に被りませう 先づ帽子をよくたゝいてほこりを出し、ブラシをかけます、鍔と頭部との二つにわけ、各々を三分巾位にぐるぐる切ります、全體にさつと霧を吹き、きつめのアイロンをフエルトを引き加減にかけますと、延び易いフエルトは眞直になります これを三つ編みでもよく、また、少し變化をつけて四つ編み、五つ編み等工夫して、綺麗に編みますと中々面白いものが出來ます、一色で淋しいと思ふなら配色のよいリボンを一本入れますと派手になつてきます、これを頭の周圍にあはせ、結び目を美しく工夫して糸でおさへますと、中々氣のきいたターバンが出來上ります 周圍だけでは被りにくい方は、殘つたフエルトで頭部にあたる部分を縱橫に網のやうに交叉させ、糸でおさへるもよく、同色の刺糸で編んで組み合せても結構です、これだけで、すつかり新しい感じの帽子が短時間で出來上り、中々樂しいものです

京城を訪ふ

信樂眞純

うなづきぬ働かざる者食ふ勿れ崇禮門の大文字の額
のぞかれて五里の城壁今はなし內鮮の和もかくのことかれ
五百年李朝の首都ぞ京城の人らはこりを矢ふなかれ
神宮も昌慶苑も本町も京城の夜の秋雨にぬる
雨となり京城の夜の少し冷えかさ合すなりたんぜんの襟
一夜のみぬる京城のなつかしさ崗なき雨のふれることさへ
この度は汲むよしもなし昌慶の秘苑の中の淸き藥水
國の爲め心きほひて天台の開敎僧らここに集る

明滅燈 君と僕近況

目下大船の第六ステーヂいつぱいに久保家のセットを組んで小杉、三宅、朝霧、金素英、永田絃次郎君たちで撮影をつゞけてをります。大船は全力を傾注して此の作品に協力してくれてゐるので、われ／＼スタツフも張切つてをります。明日は李香蘭が支那から飛行機で參りますので、セット撮み次第朝來へロケーシヨンに參ります。東京方面における『君と僕』の撮影は實に素晴らしいもので陸軍省、厚生省、內務省、拓務省、文部省など各省からも激勵を受けて居りますので、この一作と心中する心構りで頑張ります（日夏英太郎）

本讀物漬 おいしい漬物

日本人ほど漬物を食べる國民は世界に類がないと申します。これは恐らく誇張ではないでせうが、主に植物の關係からで歐米人が食後に果物を食べるのと同じ理由と見るべきでありませう、どんなに美味しい數々の御馳走がありましても最後は漬物がなくては濟まされぬといふのが日本人の通有性で中に頂きます、お菜のない時でも漬物さへあれば不自由は致しません、食慾のない病人などが漬物を見て急に食慾が出たといふこともよく聞く例です、美味しい漬物を食べようとするには常に頭や手をこまかに働かせなくてはなりません、昔から『漬物上手は家持上手』といはれてゐますが、全くの話で漬物を美味しく漬ける樣な奧さんなら必ず家持もいゝし、料理も上手な奧さんといつて間違ひありません、料理屋にしても漬物の美味しい家は必ず料理も美味しい家です 漬物を美味しく食べさせるには漬方が上手なだけでは駄目で、すべての注意が行届いて初めて美味しい漬物となるのです（榎友會朝鮮支部新本三吾）

調理合 魚と葱のかき揚

魚は揚物にむくものでしたら何でも結構です 三枚に卸して刺身のやうにきり、さつと醬油をふつておき、葱は斜切りにしておきます、この二品を丼に入れ、といた卵をメリケン粉をふりかけてさつと混ぜ、熱した油に入れて狐色に揚げすぐ生醬油にじゆつと入れて紙にあげ油を切り、溫いうちに頂きます

紙上病院

娘の皮膚炎

【問】二十歲の娘、先頃より頭部の頬骨の所が一番かゆいと申ししきりにかいてをりましたが、その跡が赤く地ばれがして何小さなく吹出物が一帶に出て居ります。夜になりますと一層かゆいと申します。又二三日前くびがかゆいと申し扁平形の斑點が出來やはり小さなぶつぶつが出來て了度虫のさゝれたやうになつて居ります、メンソレタームを使用しましたが、ほつといても仲々なほりません、病名と治療の名をお知らせ下さいませ（心配な母）

【答】之は化學的刺戟による皮膚炎と機械的皮膚炎との合併したものであり種々の無刺戟の藥を以て皮膚を覆ふ事です（瀨戶病院長）

手術出來ますか

【問】二十九歲の人妻、五年前長男分娩の際第二度會陰破裂を起しました。其の時これ以上縫合の痛みを恐れてお醫者に見せませんでした、今からでも手術出來ませんでせうか、その後子供は出來ません、尙婦人科外科どちらに參るべきでせうか（苦悶女）

【答】會陰破裂の爲膣內に空氣がはいり音がするのです、こんなことが不妊の原因にもなります、婦人科的に會陰形成手術されます（酒井病院長）

月經時の異狀

【問】三十一歲の人妻、六ケ月前結婚後常に月經不順にして尙月經當時は腰痛及冷性を覺え體がだるく困つて居ります、結婚前は以上の病狀なく他に病氣をして居りません、病名及療法等の御敎示を願ひます（京日愛讀者）

【答】子宮後屈か後屈があるのでせう、ホルモン不足の爲全身がだるかつたり冷えたりする事があります、專門的に一度診てからで

豆粒大の鷄眼

【問】八歲の男兒ですが、兩足の裏に鷄眼（大豆位大きさの硬いもの）が出來て步行の際痛くて困つて居りますので スピール硬膏を付けますが良くなりません、手術せねば全治せぬものでせうか（久我生）

【答】スピル膏で根氣よくやれば小さいものは治りますが、それでよくならなければ手術です、他には方法ありません、簡單ですから手術をすゝめます、又余り窮屈な靴を穿けば再發しますからその部の當らないやうなハキモノにかへねばいけません（三浦博士）

喇叭管の異狀

【問】三十一歲の人妻、十九で結婚、二十歲で男の子を產みました、以來子供が出來ません、五年前喇叭管がふさがつたとのことで手術し近頃は月經が前より少なくなりました、それに子宮が少し縮まつたとのことです、なにかよい治療法を敎へて下さいませ身體は健全です（はんもん女）

【答】ホルモン缺乏です、ホルモンの內服注射が必要です（酒井病院長）

兩肘の强直

【問】當廿八歲の男子ですが、昨年十月大怪我に侵され、兩肩及び兩手全體化膿となり入院手術して漸く一命を取り返したが、以來兩肘の關節が强直して自身の手で飯を喰べ得ません、目下マッサージ等を續けてゐますが却々效果がないです、移動手術その他適當なる治療法ないでせうか、詳細御敎示願ひます（成津苦悶生）

【答】先づ强直の部のレントゲン寫眞を撮つて骨關節に器質的な變化があつて來たものか骨周圍部の軟部組織から來たものかを區別するのが先決問題です、軟部組織の變化のためのものなら溫浴マツサージを根氣よくやる事です、骨成關節から來たものでは如何にマッサージを續けても無駄ですから移動手術の途を取らねばなりません、あなたのは多分關節から來たものと思はれます（三浦博士）

家庭メモ

醬油をこぼした時

お食事中に醬油やソースをこぼしますと、すぐ上から布巾で拭きがちですが、それでは白いクロスに汚れをひろげるばかりです、それよりもお皿かお茶碗をクロスと床の間に入れてから汚れをたたきそれからはがして、水でその部分をざぶく洗ひますと、吾勢なしに綺麗になります

物干挾みの使ひ方

ブリキ又はセルロイド製の物干挾みには上に穴があいてゐるでせう。この穴に七寸位の紐を通して輪にしておきますと、靴下等の小物類を干すのに便利です つまり紐を竿に通し、靴下の爪先をおさへると靴下を輪にするより乾き易いわけです

文化だより

◇梅宮三郎氏（京城寶塚劇場支配人）所用のため十二日『あかつき』で東上月末歸城の豫定
◇山田キミ氏（洋畫家）鮎島產婦人科に入院中のところ十三日退院、當分自宅で靜養
◇山田新一氏（文展無鑑查）五十號の『R子の像』文展に入選、十四日のあかつきで上京、廿五日頃歸城の豫定
◇伊奈信男氏（情報局第五部第二課情報官）半島に於ける映畫協議會打合同問題の促進狀況調査に內地、半島間の映畫事務連絡のため廿日頃來城の豫定

街に拾ふ 不連續線

空襲警報の赤紙が、どこの門口にも出されてゐたが、突如、緊急警告が發せられて、附近の敎會堂の鐘がけたゝましく鳴り響き、走つてゐた電車も停り、乘客はそこの商店を驅け拔けて、最寄りの建築物の下に蹲まつてしまつた。

動く者といへば、たゞ自轉車を走らす警防團の傳令だけだつた。

私も、さうした群の中にまじつて、靜かに空を見守つた。

やがて聞える爆音につゞいて、敵機らしいものゝ姿が近づいた。

私の背後に聲がした。振返つて見ると、五十を越えたと思はれる朝鮮の老人が、私の斜前に蹲まつてゐる青年を睨んでゐた。

その青年が振り向くのへ『イルハヌンテエ、タンベル、ピウヌン、ノムガ、インヌニヤ』と聲を荒ませた。

いはれた青年は『ネエ』と、極まりさうに俯きながらくわへてゐた煙草の火を、そこの敷石にすりつけて消した。

その老人のいつたのは、恐らく（こんな時に煙草を吸ふ奴があるか）といふ意味ではなかつたか。

私は、その瞬間の出來事に、ある快よいものを感じた。防空訓練に拾つた話である。（ヨボ）

三國志【630】

吉川英治作　矢野橋村畫

（赤壁の卷）

母子草（三）

しかし張飛の力も、無限ではない。結局、一方の敵軍を、喰ひ止めてゐるに過ぎない。

その間に斜に、玄德を目がけて、『遁さじ』『やらじ』と、馳け迫ひ、馳け爭つて來る敵は、際限もなかつた。逃げ落ちて行く先々を、伏兵に待たれ、玄德はまつたく、疲れに疲れた。髮毛も矢風は氷雨と道を掃きり、汗に濡れて、陽も晦い心地がした。

『噫。――もう駄目か』

われを忘れて、彼は敢て馬から下り降りた。五體は綿のごとく知覺もない。

『……おゝ』

見まはせば、隨き從ふ者共も、百餘騎しかゐなかつた。彼の妻子老少を初め、糜竺、糜芳、簡雍そのほかの將士はみな何處で別れてしまつたか、悉く散々になつてゐたのである。

『百姓たちは何うしたか。妻子從者の輩も、一人も見えぬは如何にせしぞ。たとひ木石の木偶なりとこれが愁しまずにをられようか』

玄德はさういつて、淚を流した。

――ところへ、糜芳が滿身朱にまみれ、追ひついて來た。身に立つてゐる矢も拔かず、玄德の前に膝まづいて、

『無念です。趙雲子龍までが心がはりして、曹操の軍門に降りました』

と、慘然たへて訴へた。

『なに、趙雲が變心したと？』

玄德は、強く耳を疑ふやうに叱つた。

『ばかなことを！趙雲とわしとは艱難を共にして來た仲である。彼の志操は淸きこと雪の如く、その血は鐵血のやうな武人だ。わしは信じる。なんで彼が富貴に眼を晦まされて、その志操と名を捨てようか』

『いえく、事實、彼が味方の群れを拔けて、遙しぐらに、曹操の方へ行くのを、この眼で見屆けました。確かに見ました』

すると、橫合ひから、

『さてこそ。ほかにもそれを、見たといふ聲が多い』

と、吸喝つて、糜芳のことばを支持したものがある。張飛であつた。今ここへ追ひついて來た張飛だつた。氣の立つてゐる張飛は眦を裂いて云ふ。

『よしつ。もう一度引つ返して、事實とあれば、趙雲を一槍に刺し殺してくれねばならん。君には、どこぞへ身をかくし、しばしお體をやすめて居て下さい』

『否々。それには及ばぬ。趙雲は決してこの玄德を捨てるやうな者ではない。やよ張飛。逸まつたこと致すまいぞ』

『何の！知れたものではない』

張飛はつひに肯かなかつた。

二十騎ばかりの部下をひきつれ再びあとへ馳け出して行く。すると一河の水に、頑丈な木橋が架かつてゐた。

長板橋――とある。

橋東の岸に密林があつた。張飛は部下に何かさゝやいて、二十騎を林にかくした。部下は彼の策に從つて、各々馬の尾に木の枝を結ひつけ、がさくと林の中をのべつ往來してゐた。

『どうだ、この計りごとは。まさか二十騎とは思ふまい。四、五百騎にも見えようが』

北叟笑みして、彼はたゞ一人、長板橋の上に馬を立てた。そして大牙を小脇に橫たへ、西の方を望んでゐた。

――ところで、噂の趙雲は、どうしたかといふに。

彼は、襄陽を立つときから、主君の眷屬二十餘人とその從者や婦女子らを託されてゐたのであつて、とりわけ甘夫人だの、糜夫人だの、幼主阿斗などの守護をいひつけられてゐたので、その責任の重大を深く感じてゐた。

ところが、前夜の合戰と、それからの潰走中に、幼主阿斗、二夫人を始め、足弱な老幼は、あらかた眼に見失つてしまつたのである。

趙雲たるもの、何で、そのまゝ先を急がれよう。彼は、血眼となつて、

『君にお合せする顏はない』

と、夜來、敵味方の中を、右に左に駈けまはつて、その方々の行方をさがしてゐたのだつた。

日劇が城寶へ

三橋蓮子等六十餘名の一行 十一月上旬堂々出演

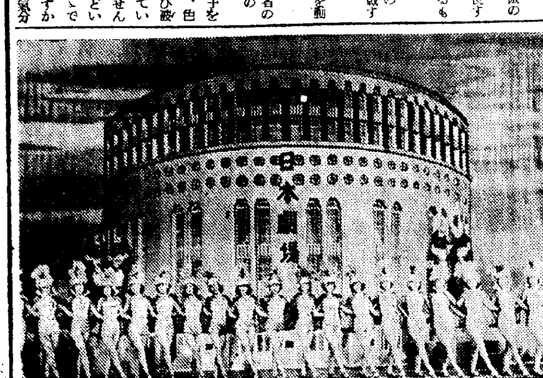

昨年六月本社の招聘で府民館に初來演を行ひ、白熱的好評を博した日劇ダンシングチーム改め東寶舞踊隊が再度今年は城寶の舞台に出演と確定した、日取りは十一月上旬と豫定されてをり陣容は六十五名でいづれも斯界のヴエテランを網羅し、演し物についても同チームが誇る豪華ヴアラエテイ千九百四十一年版『踊る日劇舞踊隊』にかねて同所屬の三橋蓮子等が來鮮の上實地構成に當つた半島主題の新作レヴユウが用意されてゐる點からしても、昨年度の公演に比し勝るとも劣らざる絢爛さであり、今秋最大の催し物として早くも話題を賑はさんとしてゐる【寫眞は同舞踊隊の舞台面】

『半島の春』は明治座で封切

かねて封切を期待されてゐた明寶映畫社第一回作品『半島の春』の配給上映權はこのほど松竹本社が獲得、近く全國の同系統館で上映する、京城は松竹明治座で十一月第二週目に一本立公開の運びとなつてゐる

封切番組

京城寶塚劇場（十六日から廿一日まで）▲三映社提供佛作品、ジュリアン・デュヴィヴィエ監督、マリー・ベル、ピエール・ブランシーヤル、レイミュ主演『舞踏會の手帖』▲獨ヴアヴアリア作品、文化映畫『フロリアン・カイエルの小隊』

松竹明治座（十六日から十八日まで）▲松竹大船作品、淸水宏監督、田中絹代、川崎弘子主演『簪』特別有料試寫會

大陸劇場（十八日から廿二日まで）▲獨シネアリアンツ作品、ウイリ・フオルスト監督、ウエルナー・クラウス、アイヒベルガー・オルガ・チエホーバ主演『ブルグ劇場』▲松竹下加茂作品原研吉監督、高田浩吉、日暮里子主演『大阪五人娘』

東寶中央劇場（十八日から廿一日まで）▲東寶作品、榎本健一、山根秋子主演『エノケンの金太賣出す』▲東寶作品、川田義雄、柳家金語樓主演『親子鯨』

今晩のラヂオ

▲六時なぜなぜ問答（東）加藤元一 ▲六時卅分講演（阪）片岡魁 ▲七時卅分防空の歌（東）レコード ▲七時四十分講道（東）錄音 ▲八時長唄（東）芳村伊四郎外 ▲八時廿五分浪花節（大）富士月子 ▲九時講談（東）濱田松外

京日俳壇

秋季雜詠　高濱虛子選

木浦　小島延介
あけはなちありて留守らし秋山家
眞菰中搖れゐる月に棹しぬ
平壤　小松良一郎
僧坊の大藥缶秋の山
麥の秋金剛山の水汲く
木浦　井上克郎子
月の人待つ如く歩きをり
人去りし床几に錦ふ秋の蝕
江下親し兵の句ならびホトトギス
咸興　久野一亩
山峽の雨はつめたし秋蠶
小木谷暮水

秋季雜詠　十月廿日締切▲官製ハガキに一人一枚一句限り認め五枚以內のこと▲京城日報社學藝部『京日俳壇』あて

オチない口紅
クロノ
ハゲないホヽ紅

痔に アラスター 坐藥 軟膏
說明書無代進呈
裂痔 痔瘻 脫肛 痔核 出血
今！評判のアラスターは
或る特殊の礦土中の有效成分を主成分とした痔疾藥で、一時抑えの藥とは違つて、痔疾患部の瘀化してゐる組織を健全な組織に改善して行くのですから、手輕に治して行く力を持つてゐるのですから、痔疾患者に取つてこれ程有り難い藥はありません。痔疾患者の中には色々手を盡してもサツパリとは治らないので、これは持病だとか、不治の病だとあきらめてゐる方が多いやうですが、痔疾は適確な療法さへすればそんなにむづかしい病氣ではなく簡單に治るものです。それにはアラスターの治療などは最もふさはしいもので、頑固な痔疾の方にも是非おすゝめしたい藥であります。
●適應症 痔瘻・脫肛痔・裂痔 痒痔・痔核・痔出血

藥價		
坐藥	五ケ入	・六五
	十ケ入	一・二〇
	卅ケ入	三・五〇
軟膏	十瓦入	・六〇
	廿瓦入	一・二〇
	六十瓦入	三・二〇

全國藥店ニ有品切ノ節ハ發賣元へ
發賣元 東京市牛込區市ケ谷田町二ノ六
代理店 京城 新井藥房 淸津 新井藥房 平壤 [illegible] 釜山 森田藥房 藤田藥房

靴を丈夫にする
H.H.H
サンエッチ靴クリーム

京城府往十里 朝鮮靴塗料工業所
東京・大阪・奉天・天津・上海

肺患ー慢性胃腸病ー仕事に疲れ易き人
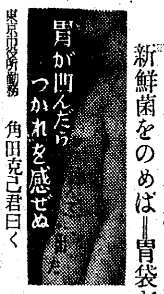
胃が凹んだりつかれを感ぜぬ
東京市役所勤務 角田克己君曰く
東京市の水道局の仕事は晝間は街路での工事が行へないので特に深夜をえらみて敷設工事がなされる。
角田 君は敢闘十年の努力家であるが激務勞食が因で胃を悪し、胃が膨れてからは體重は減り顏色はわるくなり疲れが甚だしく、疾患の程
神經 衰弱症も併發して死にたくなつたといふ角田君は――戰地がへりの友人から戰線で用ひる携帶口糧に入れてあるイースト菌の效力を聽かされさつそく求めてのんだところ胃が次第に引き締りたべたものが極めて順調にこなれてのみだしてから十日目ごとに近所の湯屋にて體重を計りいつでも目方が增えてゐるので自分でもおどろいたが家の者も近所の人も角田君の體力回復には眼をみはつたといふ。現在の角田君は一年の役業の疲勞も平氣だといふ。
胃が凹む 現象は、新鮮な菌がのみこまれて胃に達すると緊密な活動を起し胃中の食物を醗酵して胃の作用を援助するそのため――胃に絕對休養が行はれて、擴張弛緩は容易に收縮する。
角田君が用ひて胃を凹ませ、非常な强壯效果となつたイースト菌は京都府宇治のイースト菌研究所がつくれる品にて、外見は綠茶のクスリの如き瓶詰となつてゐるが、これを瓶より取り出し、溫度と濕度をあたへると立派に發芽ができおどろくべき緊縮力を發生する。このちからを應用すると、胃病を忘れるばかりでなく、結核はその回復力に拍車がかけられ、體重は角田君の云ふ如く計る度に增えるが、皮膚の血色の良好は最も早く判る。新鮮菌の血液作用で血が淨められる結果である。
服菌 [illegible]
純粹培養新鮮菌應用 胃腸強化 衰弱挽回 イースト錠劑
新鮮入錠所 イースト菌京城販賣部 京城府黃金町一丁目六六 振替京城一〇、三二九番
研究と培養 京都府宇治五ケ庄 マルキイースト菌研究所

胃が凹むと三倍力！
無力胃の外貌

この膨みが衰弱の因！
この線まで凹むと胃力は強まる！
消化は進み、食慾は增し食滯を忘れ、瘦軀は肥る
新鮮菌をのめば＝胃袋が收縮する

唯 丹頂チック
御指名が一番安全手輕で便利で經濟的な整髮料
丹頂 チック

よい薰りの永く保つ！
原料香水 オリヂナル香水
本舖 株式 安藤井筒堂藥品部 東京市日本橋區水天宮前

口中殺菌劑 衞生口錠
カオール

咽喉保護に
本劑の常用をお奬め致します
カオールは口より侵入する諸種の病菌を豫防し、咽喉の乾燥を濕ほし、精神を爽快にします
故に……
室內に長く居る時、飲食の後、外出の時、人込に居る時、疲勞、倦怠の時等に
忘れずにカオール二三粒を御服用下さい

劇烈なる頭痛に
ハセスロール
腦溢血 狹心症 心臟麻痺 の豫防にも
頭痛の原因をなす腦血管に直接作用して頭重・眩暈・逆上・嘔氣をも速かに鎭靜せしめると共に過高血壓を生理的自然位に低下して腦溢血・狹心症・心臟麻痺の危險發作を、未然に防止する。
三〇錠 一・二〇 一〇〇錠 三・〇〇（外地價を除く）
發賣 鹽野義商店 大阪
SH―276

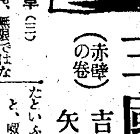

經濟

全纖維の配給機構整備

續いて、三日全纖維の配給機構整備に關する懇談會が開催され、鐘原纖維局長から纖維製品配給統制三本建の方針が闡明された、中央製造統制會社、中央配給統制會社及び地方配給統制會社の三段階がこれである

◇……織スフ織物の配給機構整備に關する官民懇談會に制會社はそれ〴〵織スフ、絹人絹、羊毛、足袋、タオル、莫大小、作業服纖服、既製服、和裝品、帽子、布帛、纖糸の十一品種別とし、從つて中央の配給機構は元卸配給統制會社十一社に統合され、地方には各府縣別に一社づゝに全纖維を綜合する地方配給統制會社を設立することとなつた

◇……これで大綱において內需用全纖維製品の中間配給業者たる元卸商は完全に統合整理化されることとなつたが、配給部門のみの整備によつては纖維製品の過剩生產時代を現出し生產部門の動きがとれない場合が發生する憚れなしとしない。そこで從來の製造統制會社を擴大强化して指定生產の完遂をやらうといふのが狙ひである。

◇……この場合、最も注意されるものは紡織の如き大資本が、その指導性を失敬して不當ない立場となることである、紡織の指導性は一、絹、人絹、スフ等他纖維業界に類を見ないところの絶對性を有してゐた、その資本においても、またその人的構成においてもである、販賣口錢を稼いでみた中間配給業者の掃拭は當然としても紡織の如き巨大資本が今後如何に動向するかは最も注目されるところである

本年度商組事業資金 融通額は卅萬圓 貸出は殖銀經由に決定

朝鮮における昭和十六年度の商業組合事業資金は大藏省預金部と折衝の結果、總額三十萬圓の融通を受けることゝなり、殖產銀行を經由融出を行ふことゝなつたが組合の能減を見たので融資對象は運轉資金以外には困難なる見込である而して融資條件は左の通りである

一、用途 事業資金
二、利率 年四分四厘以內
三、償還期限 二十ケ年以內(五ケ年以內の据置期間を含む)
四、經由機關 朝鮮殖產銀行
五、其の他 朝鮮殖產銀行より貸付に當り擔保の提供又役員若くは組合員の個人保證を要求せらることあるべし

殖銀臨時總會

殖銀では來る卅日午前十時より同行會議室において臨時株主總會を開催、去る六日公布の殖產銀行令の改正に基き定款變更の件を附議するが殖銀令の實施は十一月一日の豫定である

過マンガン酸カリ公値決定

朝鮮總督府では價格統制令の規定により朝鮮產アルミニウム板製寸胴鍋、電氣バリカン、過マンガン酸カリの最高販賣價格を指定十三日附官報を以て告示した

中限の向背注目

東株における昨期取組高は九十七萬六千四百四十枚(七日現在)と前日に比し七千八百四十枚の增加を示した。これを三期別に見れば當限二十四萬三千四百五十枚と一千二百九枚、中限五十五萬五千九百五十枚と三千二百三十二枚それぞれ增加の七萬七千四十枚である、先限は一萬二千五百二十枚減少、先限は去る八月當時の安値取組であるばかりでなく、株價の上昇によつて買方の立場はまだ有利である。また先限の取組高は中旬に入りながら七萬七千臺の少數取組で當先に關する限り格別問題にはならない、しかし中限の五十五萬臺は相當多い取組であり、しかも九月上旬纂の取組である。先限の取組力の弱化は株式の消化不良を示唆するものである。先月の受渡は協同證券の受株が大部分で受渡は順調に行はれた、然るに現在の取組は大衆の買玉が頗る多い、今後株價を大いに引立てる材料がないとすれば勢ひ買方の處分賣が豫想される、何分協同證券の下値買支へ期待で玉整理の徹底を缺いてゐる現狀である、從つて當先限の動向よりも中限の向背がより一層注目されるわけである

實物 保合ひ

人氣株を中心に若干の動きがあつたが事業株は目立つた動きなく殆んど保合ひ商狀を示した、目先も事業會社の業績がはつきりせぬ限り大幅な値動きは期待出來ないが下値の不安はない、主なる出來値左の如し

高周波五二、九▲朝鮮機械四三、〇▲京南三三、六▲東滿產業三四、〇▲親和木材四七、五

新東本玉調(十三日現在)(賣十店買十二店)

◇賣方		◇買方	
第一證券	三、五〇〇	新田	四、〇〇〇
勝國	三、四〇〇	大原	三、五〇〇
吉村	三、六〇〇	萩淵	三、三〇〇
山本	一、六〇〇	金益	一、七〇〇
京證	八〇〇	內海	一、七〇〇
安東	五〇〇	家弓	八〇〇
立山	三〇〇	商事	五〇〇
昭和	一〇〇	椎	四〇〇
金光	一一〇	福原	三一〇
合計	一〇、三一〇	二田原	一〇〇

鮮內株價指數續騰

殖銀調査＝十月はじめ鮮內主要株價指數(昭和十二年六月基準現物相場による)は株數七十九株中騰貴四十九株、低落二十株で總平均指數は九二、七%と前月に比し〇、九%の續騰を示した、內譯左の通り(單位%△印低下)

事業別	十月初め	前月比較
金融業	一三四、八	一、〇
鐵道運輸業	一二六、六	△〇、九
鑛業	八五、七	△〇、六
機械工業	八六、六	一、七
金屬工業	三六、七	△〇、五
化學工業	七九、〇	二、三
電氣業	八一、一	一、八
紡績業	一三一、九	八、五
其他諸株	一〇一、七	△〇、八
總平均	九二、七	〇、九

東京國債出來值(十三日)

甲號五分	一〇五、六五	廿二年物	九九、七〇
一回四分	一〇二、七〇	廿八年物	九九、四〇
二回四分	一〇二、七〇	佛貨四分	一九七、〇〇
十九年物	—	米貨五分	—

生糸 活氣薄

【橫濱電話】前週末患調つきのあと防空訓練に入つた市場は極めて平穩であり、株式の强含みからやや引締り模樣であるが、相變らずマバラ小口商內のみで活氣なく全限で一、二錢方の高々、先限は十五圓十三錢と一錢高を示した

現株仲值(十一時調)

◇鮮內銀行株 鮮銀一一三、二▲同新八三、三▲殖銀七三、〇▲同新五七、〇▲商銀四七、五▲東一銀四六、〇▲漢銀四六、四▲貯銀五九、〇
◇運輸株 朝鐵六〇、五▲同新二四、〇▲金剛電六九、三▲同新四四、〇▲京春二三、七▲京東一七、〇▲京南三三、六▲朝運五二、五▲同新二一、六▲朝郵六三、五
▲鑛業株 小林四四、五▲無煙炭五三、四▲三陟開發二八、〇▲日本マグネ四二、〇▲製鍊二九、五▲岩村四〇、〇▲朝陽八、八▲重工業 高周波五二、九▲龍工新二八、〇▲弘中四〇、〇▲同新一八、〇▲國產自動車一六、五▲北鮮紙四一、八▲西鮮化學一一、一

貿易協議會 日華蒙經濟懇談會の提案を審議

東亞經濟懇談會朝鮮委員會主催の貿易協議會は十三日午前九時から朝鮮ホテルに開催、本府から商工課長代理松永事務官、角田事務官、境園、鈴木城大教授、池淵三井、岡部三菱兩支店長、荒山貿振專務、瀧谷東商常務、朴利信社長、西崎紡鍊組理事長、藤本輸出工組理事長、懇談會朝鮮委員會から人見會長および田村常任幹事出席、來る廿七、八の兩日北京で開催される日華蒙經濟懇談會に提出すべき朝鮮側の提案を審議した結果、二、三日中に決定することとして正午散會した

手形交換增勢(九月中)

京城手形交換所調査＝九月中の鮮內手形交換高は二十八萬八千六百八十七枚、四億一千八百七十九萬四

けふの市況

株式 新規買弗々 硬化

前場 ドイツ軍の戰果の進捗が好感されて新規買ひが弗々現はれ、新東は百七圓三十錢と休日前に比し七十錢方引締めてはじまりあと七圓四十錢と一步引締めるところあつたが引値は七圓二十錢と伸惱んだ、しかし人氣は催化模樣を示し何れかの動機さへあれば買はれんかの風情を示した、その他は新鐘七十八圓十錢と四十錢安、高周波五十二圓八十錢と二十錢高であつた

後場 (睨り)ドイツ軍の戰果擴大が囃いて好感され新東は卅錢高の百七圓五十錢、新鐘七十八圓七十錢と六十錢高を示し、市場人氣は纒いて睨りを示した、市場關心は獨ソ戰局の推移にかゝつてをり、再び出直るのではないかと期待が頗る濃厚であつた

けふの動き

◇京城(後場) 前日比較
新東 一〇八、〇 一圓高
高周波 五二、九 三〇高

◇東京(後場) 前日比較
新東 一〇七、四 一圓高
郵船新 七六、三 一七高

保合岐れ近し

獨、ソ戰局は十日間に亘る兩軍の死闘を經て今や最高潮に達した、ドイツ軍の中部戰線における赤軍殲滅作戰は日一日と熾烈の度を極め、モスコー付圍の纒塹はジリ〳〵と引締められてゐる、ソ聯政府は、今や怒濤のやうに押寄せて來るドイツ軍を前にして手纒ひになる婦女子の退去命令を既に發し、ドイツ軍のモスコー攻略戰は快速調である、これがおそらく數週間が戰局の山である、これが英、米當局に希望を與へない筈がない、モスコー攻略したドイツ軍の大部分の兵力は近東戰、英本土上陸戰に轉用が豫想される、市場人氣はこれを反映して人氣株である新東を中心に股然再び出直り模樣を示した、尤も戻りはいろ〳〵な意味で賣抑へられ勝ちで一本調子には伸び切れない惱みないでもない、何れにしても保合岐れは近いやうだ、取組狀態を見てもさうである、九月上旬の廿七萬臺から廿二萬臺に縮減、玉整理進捗のあとが窺はれる廿二萬臺の僅少取組では叩き易い

彈照

ドイツ軍のモスコー攻略成功は最早疑ふべくもない、ソ聯政府は既に手纒ひになる婦女子のモスコー退去命令を發した▲こゝ數週間が戰局の山である▲市場はこれを反映して人氣株は早くも動き出した▲新東は百七圓臺を上廻り休日前に比し約一圓高である▲しかしその他採算株は格別な動きは見當らない▲まだ人氣株を中心としての動きに止り、後が續かない▲もうすこし獨ソ戰局を見究めてからといふ人氣が濃い▲上旬戰は平凡の連續であつたが、いよ〳〵中旬から下旬からか▲獨ソ戰が一應片づくと共に世界情勢もまた變つて來ることは勿論であり日、米關係の展開も注目されるわけである▲いろ〳〵潜在的な材料はあつてもこれが具體化するまではさう活潑な値動きは期待出來ない▲さうかといつて賣ることは最も危險が伴ひ易いとはいへ賣餘地は乏しい、殊に獨、ソ戰局はドイツ軍の絶對勝利は最早決定的である、四圍の情勢が强氣的に展開してゐる今日では弱氣はいよ〳〵持てない

株式(十三日) 取引所短期

銘柄	寄付	大引	高値	安値
朝新 前	—	—	—	—
朝新 後	—	—	—	—
大新 前	[illegible]	[illegible]	[illegible]	[illegible]
大新 後	[illegible]	[illegible]	[illegible]	[illegible]
東新 前	[illegible]	[illegible]	[illegible]	[illegible]
東新 後	[illegible]	[illegible]	[illegible]	[illegible]
鐘紡 前	[illegible]	[illegible]	[illegible]	[illegible]
鐘紡 後	[illegible]	[illegible]	[illegible]	[illegible]
同新 前	[illegible]	[illegible]	[illegible]	[illegible]
同新 後	[illegible]	[illegible]	[illegible]	[illegible]
無煙 前	—	—	—	—
無煙 後	—	—	—	—
朝窒 前	—	—	—	—
朝窒 後	—	—	—	—
高周波 前	[illegible]	[illegible]	[illegible]	[illegible]
高周波 後	[illegible]	[illegible]	[illegible]	[illegible]
郵船 前	—	—	—	—
郵船 後	—	—	—	—
新郵船 前	—	—	—	—
新郵船 後	—	—	—	—
商銀 前	—	—	—	—
商銀 後	—	—	—	—

朝取算定と日步

銘柄	算定	日步	代引
朝新	[illegible]	[illegible]	[illegible]
大新	[illegible]	[illegible]	[illegible]
東新	[illegible]	[illegible]	[illegible]
鐘紡	[illegible]	[illegible]	[illegible]
同新	[illegible]	[illegible]	[illegible]
滿業	[illegible]	[illegible]	[illegible]
弘中	[illegible]	[illegible]	[illegible]
高周波	[illegible]	[illegible]	[illegible]

朝取短期建玉表

銘柄	賣方	買方	建玉數
朝新	[illegible]	[illegible]	[illegible]
大新	[illegible]	[illegible]	[illegible]
東新	[illegible]	[illegible]	[illegible]
鐘紡	[illegible]	[illegible]	[illegible]
同新	[illegible]	[illegible]	[illegible]
滿業	[illegible]	[illegible]	[illegible]
高周波	[illegible]	[illegible]	[illegible]
弘中	[illegible]	[illegible]	[illegible]
短期	三〇、六二〇枚 累計	[illegible]	三、四〇・二〇〇枚

大株長期

銘柄	前寄	前引	後寄	後引
東新	[illegible]	[illegible]	[illegible]	[illegible]
鐘新	[illegible]	[illegible]	[illegible]	[illegible]
大株	[illegible]	[illegible]	[illegible]	[illegible]
大新	[illegible]	[illegible]	[illegible]	[illegible]
滿業	[illegible]	[illegible]	[illegible]	[illegible]
郵船	[illegible]	[illegible]	[illegible]	[illegible]
同新	[illegible]	[illegible]	[illegible]	[illegible]

大株短期

銘柄	寄付	大引	高値	安値
大新 前/後	[illegible]	[illegible]	[illegible]	[illegible]
鐘紡 前/後	[illegible]	[illegible]	[illegible]	[illegible]
鐘新 前/後	[illegible]	[illegible]	[illegible]	[illegible]
新日 前/後	[illegible]	[illegible]	[illegible]	[illegible]
日產 前/後	[illegible]	[illegible]	[illegible]	[illegible]
東新 前/後	[illegible]	[illegible]	[illegible]	[illegible]
帝人 前/後	[illegible]	[illegible]	[illegible]	[illegible]
郵船 前/後	[illegible]	[illegible]	[illegible]	[illegible]
商船 前/後	[illegible]	[illegible]	[illegible]	[illegible]
滿業 前/後	[illegible]	[illegible]	[illegible]	[illegible]
日立 前/後	[illegible]	[illegible]	[illegible]	[illegible]
日產 前/後	[illegible]	[illegible]	[illegible]	[illegible]

大株短期取合

銘柄	賣	買	取組高
東新	[illegible]	[illegible]	[illegible]
大新	[illegible]	[illegible]	[illegible]

東株長期

銘柄	前寄	前引	後寄	後引
倉鋼	[illegible]	[illegible]	[illegible]	[illegible]
鐘紡	[illegible]	[illegible]	[illegible]	[illegible]
同新	[illegible]	[illegible]	[illegible]	[illegible]
東新	[illegible]	[illegible]	[illegible]	[illegible]
三菱工	[illegible]	[illegible]	[illegible]	[illegible]

東株短期(第一部)

銘柄	寄付	大引	高値	安値
東新 前/後	[illegible]	[illegible]	[illegible]	[illegible]
郵船 前/後	[illegible]	[illegible]	[illegible]	[illegible]
同新 前/後	[illegible]	[illegible]	[illegible]	[illegible]
鐘紡 前/後	[illegible]	[illegible]	[illegible]	[illegible]
同新 前/後	[illegible]	[illegible]	[illegible]	[illegible]
帝人 前/後	[illegible]	[illegible]	[illegible]	[illegible]
新帝 前/後	[illegible]	[illegible]	[illegible]	[illegible]
大新 前/後	[illegible]	[illegible]	[illegible]	[illegible]

東株短期(第二部)

銘柄	寄	中	引
滿鐵 前/後	[illegible]	[illegible]	[illegible]
三重 前/後	[illegible]	[illegible]	[illegible]
洋レ 前/後	[illegible]	[illegible]	[illegible]
日立 前/後	[illegible]	[illegible]	[illegible]
鐵管 前/後	[illegible]	[illegible]	[illegible]
小倉 前/後	[illegible]	[illegible]	[illegible]
日石 前/後	[illegible]	[illegible]	[illegible]
日產 前/後	[illegible]	[illegible]	[illegible]

東株短期取合

銘柄	賣	買	取組高
水產 前/後	[illegible]	[illegible]	[illegible]
新 前/後	[illegible]	[illegible]	[illegible]
塩水 前/後	[illegible]	[illegible]	[illegible]
日魯 前/後	[illegible]	[illegible]	[illegible]
滿業 前/後	[illegible]	[illegible]	[illegible]

公社債利廻表

銘柄	利率	現相場	最終利廻	償還期
甲號五分利	50	105,65	4,49	38
第二五分利	50	105,65	4,63	68
廿一年四分半	45	102,55	3,86	21
一號四分利	40	102,90	3,71	33
一回四分利	40	102,90	3,78	44
廿三年三分半	35	98,90	3,69	23
滿三分半	35	96,90	3,70	46
佛貨四分利	40	197,00	3,88	45
32年支那事變	35	98,00	3,69	33
米貨六分半	65	360,00	5,59	29
滿洲一回投資	40	99,60	4,03	28
東京市い號	43	100,30	4,27	25
十回京畿道	43	100,00	4,30	30
政保り興業	42	99,90	4,22	29
182回 〃	43	100,10	4,28	25
168回殖產	43	100,10	4,28	29
171回 〃	41	98,50	4,31	26
181回 〃	40	97,80	4,31	25
196回 〃	42	99,60	4,25	27
155回東拓	43	100,00	4,30	26
133回 〃	41	98,50	4,33	22
41回滿鐵	45	100,40	4,40	24
49回 〃	43	100,00	4,30	24
67回 〃	43	100,00	4,30	27
三回北支開發	42	99,30	4,28	28
政保1發送電	42	99,30	4,28	26
〃 2 〃	42	99,30	4,28	26
ろ東電	43	99,95	4,31	24
政保1日鐵	42	99,30	4,28	25
ろチッソ	43	99,85	4,32	24

商品(十三日)

東株短期喰合

銘柄	賣	買	取組高
東新	[illegible]	[illegible]	[illegible]
滿業	[illegible]	[illegible]	[illegible]

△橫濱生糸
前場十限 一節寄 [illegible] 一節引 [illegible]
十一限 [illegible] [illegible]
十二限 [illegible] [illegible]
一限 [illegible] [illegible]
二限 [illegible] [illegible]

▲現物最優等 [illegible] 円
後場十限 [illegible]
十一限 [illegible]
十二限 [illegible]
一限 [illegible]
二限 [illegible]

外電(十二日)

スナール株 [illegible]
アナコンダ株 [illegible]
米棉 [illegible]
印棉 [illegible]

金融(十一日)

日銀帳尻 [illegible]
發行高 [illegible]
預金高 [illegible]
貸出高 [illegible]
鮮銀帳尻 [illegible]
發行高 [illegible]

生鮮青果市況 (京城中央卸賣市場調)

品名	高値	安値	產地
△鮮魚の部 (一貫匁十五錢) (五キロ單位錢)			
マダイ	[illegible]	—	近海
サバ	[illegible]	—	鮮內
イワシ	[illegible]	—	鮮內
サヨリ	[illegible]	—	鮮內
ブリ	[illegible]	—	北鮮
サワラ	[illegible]	—	鮮內
ヒラメ	[illegible]	—	鮮內
カレイ	[illegible]	—	鮮內
タラ	[illegible]	—	鮮內
ニベ(上)	[illegible]	—	鮮內
同(並)	[illegible]	—	近海
タチウヲ	[illegible]	—	同
ソウダガツヲ	[illegible]	—	鮮內
ノモ(上)	[illegible]	—	鮮內
同(並)	[illegible]	—	鮮內
マコ	[illegible]	—	鮮內
ヒラメ	[illegible]	—	鮮內
クロダイ	[illegible]	—	鮮內
カキ	[illegible]	—	鮮北
キス	[illegible]	—	鮮內
クルマエビ	[illegible]	—	內地
コウライエビ	[illegible]	—	鮮內
シバエビ	[illegible]	—	南鮮
マダコ	[illegible]	—	南鮮
イワタニ	[illegible]	—	北鮮
甲イカ	[illegible]	—	南鮮
メカジキ	[illegible]	—	南鮮
△蔬菜類 (十貫匁)			
山葵 (旅物)	[illegible]	[illegible]	內地
橙	[illegible]	[illegible]	鹿兒島
大根	[illegible]	[illegible]	鮮內
シメジ	[illegible]	[illegible]	鮮內
松茸	[illegible]	[illegible]	伊豫
同	[illegible]	[illegible]	山口
同	[illegible]	[illegible]	廣島
同	[illegible]	[illegible]	下關
同	[illegible]	[illegible]	岡山
同	[illegible]	[illegible]	鮮內
ホウレン草 (地物)	[illegible]	[illegible]	
大根	[illegible]	[illegible]	
甘藷	[illegible]	[illegible]	
鮮白菜	[illegible]	[illegible]	
青葱	[illegible]	[illegible]	
里芋	[illegible]	[illegible]	
蓮根	[illegible]	[illegible]	
青唐	[illegible]	[illegible]	
支那胡瓜	[illegible]	[illegible]	
人參	[illegible]	[illegible]	
フダン草	[illegible]	[illegible]	
枝豆	[illegible]	[illegible]	
茄子(長)	[illegible]	[illegible]	
高菜	[illegible]	[illegible]	
同(丸)	[illegible]	[illegible]	
インゲン	[illegible]	[illegible]	
△果實類			
早生赤	[illegible]	[illegible]	全南
今村秋	[illegible]	[illegible]	同
ワツプイサ	[illegible]	[illegible]	慶北

本社特選 廿四棋士 勝繼戰

第七回(長谷川五段二局勝四局目)

(圖は前局二八金迄)

先 五段 長谷川清二郎
平手番 六段 加藤治郎

持時間各七時間 消費時間 △5・7分 ▲5・21分

▲四三步成 16 △同金 スグ 3
▲同飛ナル 2 △同金 1
▲三三步 3 △同金 1
▲五五角 1 △四四步 1
▲五二銀成 1 △八六步 12
▲同步 5 △五四步 2
▲七七角 △四二銀 1
▲二三步 2 △三一銀 1
▲六七銀引 12

持駒 ▲長谷川氏 步步桂 / △加藤氏 四步

渡りに舟

觀戰記 金易二郎

ズバリと急所を衝いて飛、角兩取り——加藤君は手裏劍を投げて敵に玉砕を强要した。長谷川君も行く一途、四三步成、同金、同飛成、激しく切り込んで手負ひ猪が荒れ狂つたやう……續いて三三步と敵玉に一彈を見舞ひ、五五角、鋭い駒音を殘して分、猛然、八六步、氣合諸共、逆襲に移つた、そして再び守備に五四步、絶妙な駒引が含まれてゐる。即ち、直ちに五四步では七七角と引かれ、八六步の時、同角と取られる。渡りに舟——加藤六段の三一銀は好着、敵の二三步は手不足の凡手だ。指し切り模樣になると、誰でも焦つて來る、長谷川君はハッとそれに氣づき六七銀と兵を引き、立ち直る覺悟を定めた。これからが、長谷川君奮戰の秋だ。

猛猪は突進する。これを、なだめて加藤君は四步と締めに打つては、長谷川君は五二銀成——敵玉を目掛けて肉薄に轉じた……『來たぞ〳〵』と加藤君は十二

木村名人講評

先手四三步成以下五五角迄の處理は敵の二八金を無力にして至當だつたが、二三步は惡い。此處は四五步と決戰に飽迄角の見透しを利用すべきだ。譜の如く幸便の五二成銀が無能となる。後手八六步は寸隙に乘ずる急所の突捨で、然も三一銀の手順まで得ては勝勢把握の感がある。

持駒 ▲長谷川氏 金桂步 / △加藤氏 飛步

新刊紹介

◆水砧(十月號) 短歌欄は、鳳生筑務、公颯、帆影三選、佳什豐富 創刊以來號を重ぬること四、鮮內各派の俊秀として堅固たる地盤の上に起ち一段向上を示しつつある好個の雜誌として次々號を充實し來たるを喜ぶ(半年分二圓 京城府明治町一ノ五九朝鮮短歌作家協會)

本社特選 花形十八人拔大碁戰

第二回(鈴木四段四局勝五局目)

五先 四段 鈴木秀子
先番 四段 宮下秀洋
(四目半コミ出し)

持時間各九時間 一分以內切 消費時間 (白〇〇・十二分 黑〇〇・三〇分)

一 二 三 四 五 六 七 八 九 十 十一 十二 十三 十四 十五 十六 十七 十八 十九

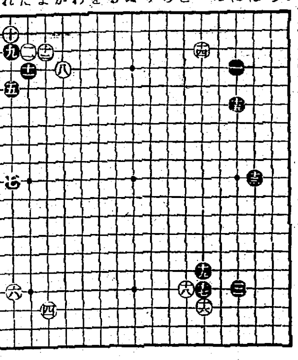

いろはにほへとちりぬるをわかよたれそつ

●十三は 十五 ○十四へ 三4
●十五に 六3 ○十六へ 七2
●十七へ 十六4 ○十八と 十六…
●十九へ 十五…

いのである。

◇ ◇

(觀戰記) 宮下君に東北本因坊の稱がある。上野から汽車に乘つてあつちの方へいくら走つても宮下君より强い碁打が目下のところ出てゐないのださうだ。宮下君は橋本七段、關山六段などと轡を並べて出て來た人で、極めて天才的の碁であるが、どういふものか大勝に成績にムラがあり、現に昨年春の大手合で全勝、優勝、一等賞を獲得し、秋には必ず昇段と評判されたが、豫期に反して思はしくないといつた調子で、未だに四段に止つてゐるが、この人に一旦調子づかれると大抵の人がひどい目に逢ふのである。先を布いての事でもあり、此處で宮下君に本調子を出されると或は鈴木さんの五連勝も一朝の夢となつてしまふかもしれない。

ツケノビ妥當

評解 七段 加藤信

黑十三は目下一番の大場である星に勿論この手で高く『にノ十』の星に掛らうとも考へられ、いづれかといへば星の方に餘計心の動くものがあるが、十三でも一向差支へはない。

◇白十四、黑十五の交換は普通。

◇黑十七、十九とツケノビたのは、星下三の石に照應して至極適當な策戰である。黑十七のツケでは『にノ十四』と單に飛んでゐることも考へられるが、白の左下隅四、六のシマリが低いから、そこを睨んで十七、十九とツケノビたのが面白いと思ふ。また白の方から考へると十六、十八とする形に對照するとすれば左下隅のシマリが、四と『たノ十五』といふ高シマリになつてゐたので

碁はまだ始まりでわれ〳〵には差出口の餘地はないが、加藤七段の口占で察すると、何だか布石は宮下君がよく打つてゐるらしい。

投資が御奉公になる時代
滿洲藥業株式推奬
野村證券 京城府黃金町二

胃腸・結核・虛弱兒
オリーゼ 錠劑
結核病竈の石灰化 呼吸器粘膜の强化 酵素の中和 抗菌力の增强など顯著に效あり 虛弱體質にも汎く推奬せらる
麹菌の百五十倍位の糖化力 蛋白質や脂肪分を高度に消化吸收する强力な酵素群により胃腸機能を調整する
乾卯新藥部 大阪・東京

毛がはえる
私は生れ付き無毛症にて誠に恥しい悲しい思ひを續けて參りましたが苦心七年の體驗により不思議に毛のはへる專門藥を發見致しました、毛の薄い人やハゲの人 毛の無い人は今直ぐお手紙下さい 自宅で秘密に毛をはやした私の經驗談詳しくお知らせ致します
大阪市浪速區元町三ノ五丁目 (美容師) 安藤文子

朝鮮取引所賣物取引員
三和株式現物店
御紹介次第調査回答
京城府明治町一丁目 電話本局② 6101 6102 6103 6104 6105 6013

有價證券現物賣買
朝取一般取引員
源 山本源作商店
京城府明治町一丁目 電話代表②五一九一番
洲源山證券株式會社 奉天加茂町八番

臨戰下の投資
西鮮合同電
供給區域の工鑛業躍進は活潑で、鴨江水電の低廉なる受電も近く、業績一段と向上、增資後も八分配は安泰
時價 利廻
舊株五六・五〇 〇・七一
新株三三・〇〇 〇・七二
大原證券
京城府明治町二丁目 電話本局②代表五一三一

株 株
朝鮮取引所證券取引員
マルダイ取引店
京城府黃金町二ノ九九
株式全書 所室
電話局(2) 3536 6534 4907 7081

證券 報國
二田原商店
朝取一般取引員
京城府黃金町二 電話②五一七〇

株式 現物 短期 取引員
東亞證券
朝取一般取引員・京城黃金町二・電話代表本局五一六一

ウヰスキーをうまくするものは……
アメリカが禁酒法を解いた時、永い間かつゑてゐた民衆はどつと酒屋へ殺到した。業者は急の間にあはせる爲に見る手を盡してウヰスキーの人工熟成法を研究したが、どれも失敗だつた。結局、「時」以外にウヰスキーをうまくするものはないのだ

サントリーウヰスキー

ヒスタメトン
手
我手かと疑ふ程美しくなる
ザラ〳〵荒れ、ヒビ、アカギレ等に惱む手の肌には驚くべき效果がある。藥用クリームと言つても不快な香もなく、普通のクリーム同樣に使へばよい
凡そクリームと名の付くものは夥しくあるが、效果顯著にして高價なヒスタミンを配合せるものは本品唯一ツである。
有名藥店化粧品店デパート雜貨店にあり
本舖 (味の素本舖) 寶製藥株式會社 東京・京橋 味の素ビル 振替東京五〇七七番
G-6

キメが早い!
食塩や石鹸を原料とする代用品と違ひ最適純良のリスリン浣腸なので キメが極めて速かです
小兒の救急に 食傷中毒に 常習便秘に
資生堂製 リスリン浣腸
大人用 二十七セン 小人用 十七セン
東京 資生堂 銀座

頭痛に
テーリン
テーリンは只頭痛に效くばかりでなく頭腦に榮養を補ひ疲勞を恢復しますので頭腦の疲勞を覺へられた時テーリンを御服みになれば朝の樣な明朗な氣分になり過度の勉强や仕事をされても頭腦の疲勞を覺へる樣な事はありません
(效能) 神經衰弱・ヒステリー 不眠症・二日醉・船車の醉 感冒に起因する頭痛 偏頭痛・頭重・眩暈
朝鮮總代理店 京城 株式會社新井藥房
北鮮代理店 淸津 株式會社淸津新井藥房
南鮮代理店 大邱 町田回春堂
定價 四包入 金拾錢 七包入 金參拾錢 十三包入 金五拾錢 二十八包入 金壹圓
製造元 東京市小石川區武島町三三 中村信治商店

化膿症に
アルバジル錠
中耳炎 蓄膿症 結膜炎 麥粒腫 外傷化膿 瘰疽・丹毒 齒槽膿瘍 齒齦炎 乳腺炎 盲腸炎 尿道炎 膀胱炎
●アルバジルの特異性能は、單なる內服により生体內に於て化膿病原菌の發育を阻止するにある。
●故に、短期間に各種化膿症の治癒を促進し、消炎・鎭痛・解熱・分泌停止の諸效果を駿速に顯現せしめ得る特長がある。
包裝 二十錠・五十錠・百錠
製造發賣元 山之內藥品商會 東京市日本橋區小舟町二 大阪市東區高麗橋五
▲401